



# memoria 2013

## #aljarafedoñana





EDITA

**ADAD**

Grupo de Desarrollo Rural Aljarafe Doñana

C/MARQUÉS DE SANTILLANA, 64  
41840 PILAS (SEVILLA)  
TFNO: 955 75 38 20  
FAX: 955 75 30 93  
EMAIL: ADAD@ADAD.ES  
COMUNICACION@ADAD.ES  
WWW.ADAD.ES

STAFF

**DIRECCIÓN**

Florencio Valero Torres  
GERENTE DE ADAD

**COORDINACIÓN**

Rocío Gómez Romero  
PRENSA ADAD

**REDACCIÓN**

Rocío Gómez Romero  
PRENSA ADAD

**FOTOGRAFÍAS**

Rocío Gómez Romero  
PRENSA ADAD

**PRODUCCIÓN**

Diego M. Díaz Salado  
PERIPÉCIA COMUNICACIÓN

# índice

**1** ADAD

#4



**2** estructura

#7



**3** LiderA

#12



**4** feder

#25



**5** cooperación

#35

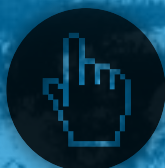

**6** género

#40



**7** medio ambiente

#43



**8** comunicación

#54



**9** turismo

#61





# PRESENTACIÓN

Asumir la presidencia de ADAD, entidad con más de quince años de trayectoria de trabajo impulsando el desarrollo rural del Aljarafe-Doñana, está suponiendo una experiencia muy motivadora y todo un reto personal, en el que me siento acompañado y respaldado por el resto de compañeros y compañeras de la Asamblea General y el equipo técnico de la entidad.

ADAD ha sido y es un instrumento imprescindible en el desarrollo sostenible de nuestro territorio, y así debe seguir siendo, sumando cada día a este proyecto comarcal una mayor participación de los agentes socioeconómicos y la población en general, en consonancia con el modelo de funcionamiento de los Grupos de Desarrollo Rural, que a nivel europeo también gestionan fondos bajo el prisma del enfoque LEADER o de gobernanza y participación social.

No exento de dificultades, 2013 ha sido una anualidad de relevante gestión programática para nuestra organización. Como explicamos en el capítulo dedicado al LiderA en esta memoria, no hemos parado de recepcionar nuevas propuestas de proyectos, y aprobado algunas iniciativas, no todas las que hubiéramos querido debido a la paralización del programa motivada por el Plan Especial. No obstante, pese a estas complicaciones, ADAD comprometió el año pasado más de 350.000 euros en 20 proyectos que están generando en el territorio una inversión cercana al millón de euros.

Asimismo, en 2013 hemos continuado con la gestión del Plan de Intervención Provincial (PIP) de la Sevilla Rural, una iniciativa de cooperación de los Grupos de Desarrollo Rural sevillanos en la que somos coordinador. Financiado por el Programa Operativo FEDER de Andalucía, hemos tramitado casi una treintena de proyectos al PIP, de los que finalmente la Consejería de Agricultura, Pesca y Desarrollo Rural aprobó en diciembre pasado nueve iniciativas, que sin lugar a dudas favorecerán la promoción del turismo y la valorización del patrimonio del medio rural en la provincia.

2013 ha sido también el año del cierre de los proyectos de cooperación interterritorial, y de otras iniciativas propias del Grupo que esperamos poder retomar en el próximo marco comunitario de acción, el del Horizonte 2020. Para este nuevo tiempo aún está sobre la mesa la capacidad de gestión que tendrá nuestra organización, aunque esperamos que venga marcada por recursos suficientes para poder continuar contribuyendo, de forma participada, en la construcción de una comarca que presume de ser cada día más competitiva, solidaria, cohesionada y sostenible.

“ADAD ha sido un instrumento para la **consecución** de objetivos comunes en la comarca y así tiene que seguir siendo”

**Juan Manuel Salado Lora**  
Presidente de ADAD 



# 1 ADAD

**ADAD** es una entidad colaboradora de la Consejería de Agricultura, Pesca y Desarrollo Rural de la Junta de Andalucía para la gestión de fondos y la implementación de políticas de desarrollo rural. Desde su constitución en 1997 ha gestionado distintos programas (PRODER, PRODER-Andalucía, LEADER PLUS, Cooperación, LiderA, etc.) con los que se ha impulsado la diversificación socioeconómica de la comarca y la creación de empleo, fomentado el emprendimiento y favorecido la innovación, la vertebración social y la igualdad de oportunidades, entre otros importantes logros.

**SANTUARIO ORNITOLÓGICO.** DE LAS 524 AVES INCLUIDAS EN LA PUBLICACIÓN 'BIRDS EUROPE', MÁS DEL 50% PUEDE OBSERVARSE DE MANERA REGULAR EN NUESTRA COMARCA, ALGO QUE FACILITA LOS NUEVOS 220 KILÓMETROS DE SENDEROS SEÑALIZADOS Y GEOREFERENCIADOS POR ADAD PARA LA PRÁCTICA DEL BIRDWATCHING.





# 16 TERRITORIOS UNA IDENTIDAD

ADAD es una entidad colaboradora de la Consejería de Agricultura, Pesca y Desarrollo Rural de la Junta de Andalucía para la gestión de fondos y la implementación de políticas de desarrollo rural. Desde su constitución en 1997 ha gestionado distintos programas (PRODER, PRODER-Andalucía, LEADER PLUS, Cooperación, LiderA, etc.) con los que se ha impulsado la diversificación socioeconómica de la comarca y la creación de empleo, fomentado el emprendimiento y favorecido la innovación, la vertebración social y la igualdad de oportunidades, entre otros logros.

La gestión llevada a cabo por ADAD como Grupo de Desarrollo Rural de la comarca Aljarafe-Doñana en clave LEADER, como método de gobernanza que pone en valor la participación de la población y su corresponsabilidad en la gestión de los recursos, lo convierten en aglutinador de intereses confluentes y en referencia de desarrollo rural participado.

**Composición** En 2013 componían el GDR 42 miembros, los 16 Ayuntamientos del territorio y 26 entidades representativas de los diferentes sectores institucionales, sociales y económicos de la zona, fórmula de trabajo que obliga a sentarse en una misma mesa a entidades con intereses distintos pero un mismo objetivo, aglutinar y compartir esfuerzos en beneficio del desarrollo socioeconómico de la comarca y la mejora de la calidad de vida de sus gentes.



## NUESTROS PUEBLOS

Descúbrelos aquí

<http://www.adad.es/es/comarca/nuestros-pueblos.html>

- 1 ALBAIDA DEL ALJARAFE
- 2 ALMENSILLA
- 3 AZNALCÁZAR
- 4 BENACAZÓN
- 5 BOLLULLOS DE LA MITACIÓN
- 6 CARRIÓN DE LOS CÉSPEDES
- 7 CASTILLEJA DEL CAMPO
- 8 HUÉVAR DEL ALJARAFE
- 9 ISLA MAYOR
- 10 OLIVARES
- 11 PILAS
- 12 LA PUEBLA DEL RÍO
- 13 SALTERAS
- 14 SANLÚCAR LA MAYOR
- 15 UMBRETE
- 16 VILLAMANRIQUE DE LA CONDESA

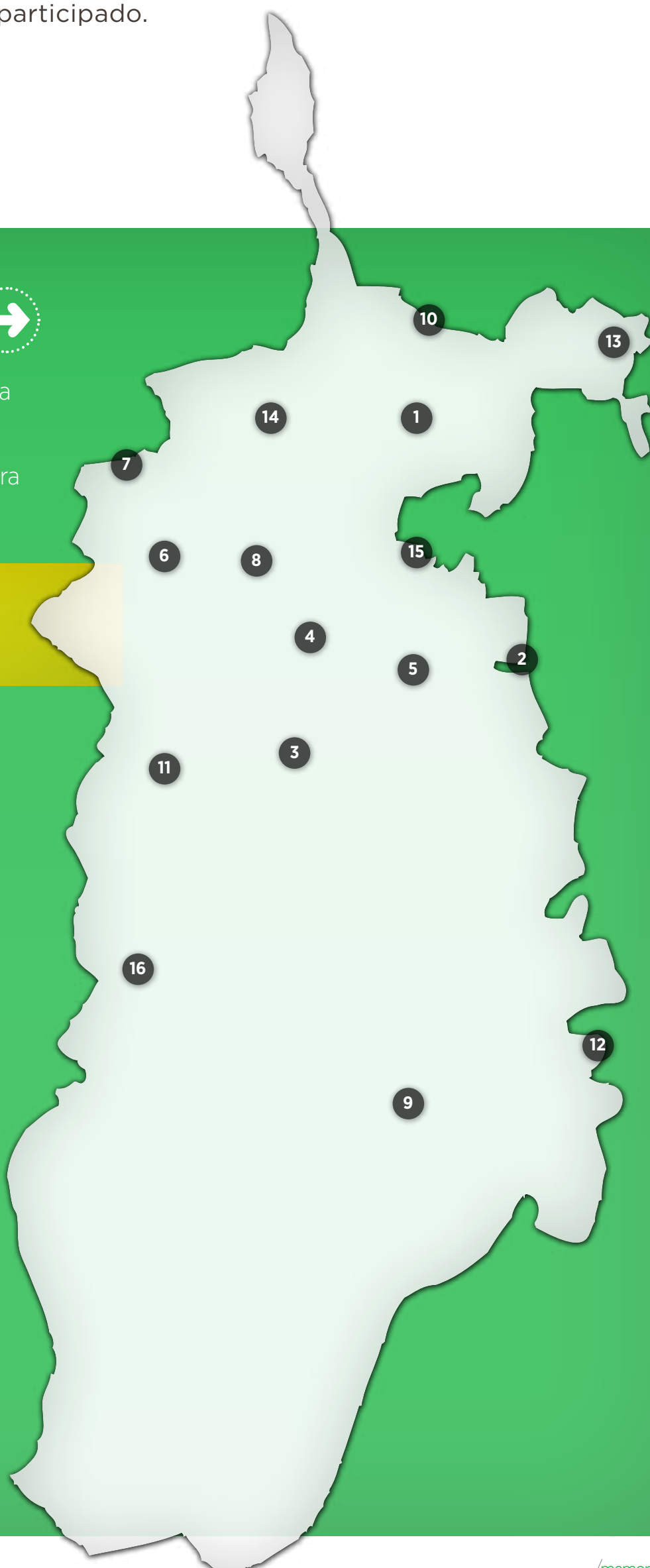



# TIPOLOGÍA DE SOCIOS

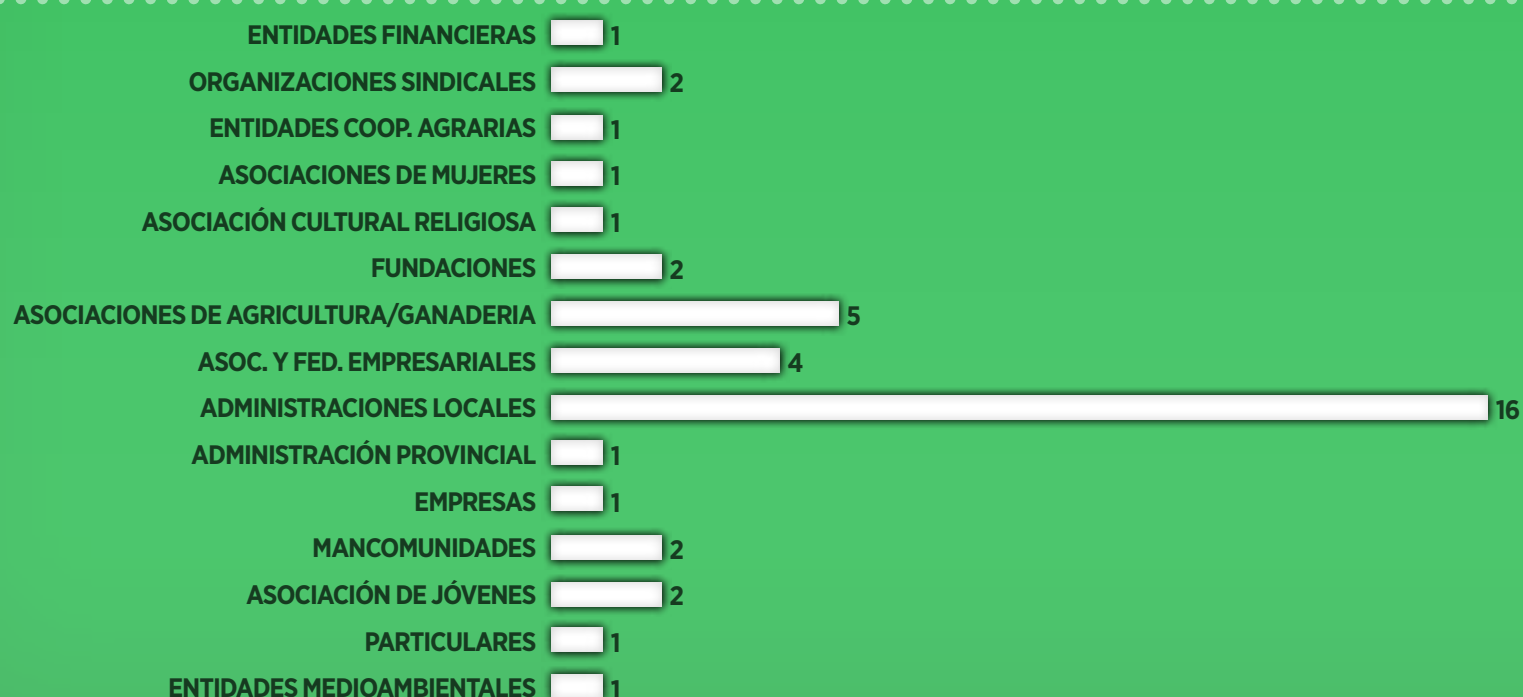

## OBJETIVOS ESTATUTARIOS

- Contribuir a la implantación de un desarrollo socioeconómico sostenible y equilibrado en la comarca.
- Fomentar la diversificación económica del territorio y la creación de empresas en sectores emergentes y de alto potencial de crecimiento.
- Promover la mejora de la competitividad y calidad del tejido empresarial, la adquisición y/o mejora de la capacitación profesional de los recursos humanos y la mejora del empleo de calidad.
- Impulsar la consolidación de un modelo agrícola sostenible, promover el relevo generacional, la innovación tecnológica y la modernización del sector.
- Apoyar el incremento y diversificación de la industria agroalimentaria, favoreciendo su mejora y competitividad.
- Promover la puesta en valor desde el punto de vista turístico de la riqueza patrimonial, natural y cultural e impulsar la puesta en marcha de una planificación turística integral, sostenible y propia.
- Fomentar la planificación y el desarrollo de una actividad industrial sostenible.
- Impulsar la participación de los/las jóvenes en la vida económica, social y política de la comarca.
- Promover la equidad entre mujeres y hombres en todos los ámbitos, impulsando la planificación y desarrollo de políticas comarcales para la igualdad de género y oportunidades.
- Impulsar la implicación y participación ciudadana en la toma de decisiones y en la gestión del territorio.
- Contribuir a la conservación de la riqueza natural de la comarca, poniendo en valor los espacios naturales protegidos existentes, y fortaleciendo la identificación del territorio con el Espacio Natural de Doñana.
- Contribuir a frenar el cambio climático, fomentando prácticas sostenibles en todos los ámbitos socioeconómicos y la implantación y el uso de las energías renovables.
- Promover el intercambio de experiencias con otras entidades que puedan aportar soluciones o mejoras a las necesidades de nuestro territorio.
- Potenciar y reforzar el valor y las señas de identidad de nuestra comarca, poniendo en valor su patrimonio cultural y etnográfico.
- Promover la participación e implicación de las administraciones provincial, regional, central y europea en el desarrollo de la comarca, y colaborar con éstas en la implementación y/o ejecución de iniciativas y proyectos que tengan como objeto el desarrollo sostenible del Aljarafe-Doñana.





# 2 estructura

**La organización** de ADAD está compuesta por la Asamblea General, la Junta Directiva y el Consejo Territorial, nueva figura de gestión en el vigente periodo de programación que ha sido crucial para incrementar las cuotas de participación de la población y los agentes sociales en la implementación del Programa LiderA. El área técnica de nuestra estructura está formada por la Oficina Técnica, que dirige la Gerencia.

**PARAÍSO CERCANO.** LOCALIZADA EN EL LÍMITE SUROCCIDENTAL DE LA PROVINCIA DE SEVILLA, EL ALJARAFE-DOÑANA HA GOZADO HISTÓRICAMENTE DE UNA ESTRATÉGICA SITUACIÓN GEOGRÁFICA. JALONADA DE SIGNIFICATIVOS CONTRASTES PAISAJÍSTICOS, PRESUME DE UN ENORME ATRACTIVO NATURAL Y MEDIOAMBIENTAL, TODO UN PARAÍSO CERCANO POR DESCUBRIR.



# ASAMBLEA GENERAL DE SOCIOS

## Descripción y funciones

Todos los socios de ADAD están representados en la Asamblea General, un órgano que se reúne necesariamente en sesión ordinaria al menos una vez al año, para conocer y aprobar la memoria de actividades del año anterior, así como el ejercicio económico y otros asuntos.

También puede reunirse de forma extraordinaria, para los casos previstos en los Estatutos de la entidad. En definitiva, la Asamblea es el órgano supremo de ADAD cuyos acuerdos son adoptados por mayoría simple de votos emitidos, exceptuando algunos casos, en los que se requiere de mayoría absoluta.



### ESTATUTOS DE ADAD

Descúbrelos aquí

<http://www.adad.es/files/Estatutos%20ADAD%202022-12-09.pdf>

## COMPOSICIÓN

AYTO. DE ALBAIDA DEL ALJARAFE	JOSÉ ANTONIO GELO LÓPEZ
AYTO. DE ALMENSILLA	JOSÉ CARLOS LÓPEZ ROMERO
AYTO. DE AZNALCÁZAR	DOLORES ESCALONA SÁNCHEZ
AYTO. DE BENACAZÓN	JUANA M <sup>a</sup> CARMONA GONZÁLEZ
AYTO. DE BOLLULLOS DE LA MITACIÓN	FCO. MANUEL GODOY RUÍZ
AYTO. DE CARRIÓN DE LOS CÉSPEDES	IGNACIO ESCAÑUELA ROMANA
AYTO. DE CASTILLEJA DEL CAMPO	MANUEL VICENTE ZARAGOZA GARCÍA
AYTO. DE HUÉVAR DEL ALJARAFE	RAFAEL MORENO SEGURA
AYTO. DE OLIVARES	ISIDORO RAMOS GARCÍA
AYTO. DE PILAS	JOSE LEOCADIO ORTEGA IRIZO
AYTO. DE LA PUEBLA DEL RÍO	MANUEL BEJARANO ÁLVAREZ
AYTO. DE SALTERAS	ANTONIO VALVERDE MACÍAS
AYTO. DE SANLÚCAR LA MAYOR	ANTONIO MANUEL PÉREZ MÁRQUEZ
AYTO. DE UMBRETE	D. JUAN MANUEL SALADO LORA
AYTO. DE ISLA MAYOR	ANGEL GARCÍA ESPUNY
AYTO. DE VILLAMANRIQUE DE LA CONDESA	JOSÉ SOLÍS DE LA ROSA
CONFEDERACIÓN DE EMPRESARIOS DE SEVILLA (CES)	JUAN PEDRO CALVENTE CABALLERO
ASOC. AGRARIA DE JÓVENES AGRICULTORES (ASAJA)	FELIPE GAYOSO PAVÓN
UNIÓN DE PEQUEÑOS AGRICULTORES Y GANADEROS DE SEVILLA (UPA)	JOSE ANTONIO MÉNDEZ SÁNCHEZ
MANCOMUNIDAD DE DESARROLLO Y FOMENTO DEL ALJARAFE	RAFAEL ALFONSO RECIO FERNÁNDEZ
UNIÓN GENERAL DE TRABAJADORES (UGT- SEVILLA)	ANTONIO ORTIZ SERRANO
ORG. DE PRODUCTORES DE ACEITE DE OLIVA Y ACEITUNAS DE MESA SEVILLANA (OPRACOL)	JOSÉ DE SEGURA MORENO
CAJA RURAL DEL SUR	JOSÉ MARÍA VERA LÓPEZ
ASOC. DE EMPRESARIOS DE PILAS	CRISTÓBAL QUINTERO RODRÍGUEZ
FUNDACIÓN DOÑANA 21	M <sup>a</sup> . CARMEN CASTRILLO DÍAZ
ASOC. MUJERES Y FAMILIAS DEL ÁMBITO RURAL DE SEVILLA (AMFAR- SEVILLA)	FRANCISCA M <sup>a</sup> HERRERA SÁNCHEZ
ASOC. JÓVENES DEL MEDIO RURAL (AJOVER)	JOSÉ PEDRO GUZMÁN DÍAZ
HDAD. DE LA SOLEDAD DE HUÉVAR DEL ALJARAFE	FRANCISCO ROSADO BEJARANO
COAG- SEVILLA	AQUILINO ROLDÁN SOLÍS
ICAM INSTITUTO DE CUESTIONES AGRARIAS Y MEDIOAMBIENTALES	DANIEL PÉREZ GÓMEZ
CC.OO. SEVILLA	JOSÉ MANUEL MARTÍN LÓPEZ
DIPUTACIÓN PROVINCIAL DE SEVILLA	AGUSTÍN COSANO PRIETO
MANCOMUNIDAD GESTIÓN R.S.U. GUADALQUIVIR	RAFAEL MORENO SEGURA
ASOC. PROVINCIAL DE COOPERATIVAS AGRARIAS DE SEVILLA (FAECA)	EMILIO JIMÉNEZ RODRÍGUEZ
ASESORAMIENTO Y CORREDURÍA DE SEGUROS GANADEROS Y AGRÍCOLAS, S.A. (ASEGASA)	VICTOR DE LA CUEVA
ASOC. PROV. INTERSECTORIAL DE AUTÓNOMOS DE SEVILLA	D. JOSÉ MANUEL FLORES LIÑAN
FED. EMPRESARIAL ANDALUZA DE SOCIEDADES LABORALES (FEANSAL)	JOSÉ M <sup>a</sup> ALGORA JIMÉNEZ
FEDERACIÓN DE ARROCEROS DE SEVILLA	MANUEL CANO LÓPEZ
FUND. ANDALUZA DE ASOC. DE MADRES Y PADRES DE ALUMNOS (FAMPA)	JOSÉ M <sup>a</sup> MESA SILES
FEDERACIÓN ANDALUZA DE EMPRESAS COOPERATIVAS DE TRABAJO ASOCIADO (FAECTA)	FCO. JAVIER ROLDÁN TOLEDO
COOP. AGRÍCOLA VIRGEN DE BELÉN, S.C.A.	MANUEL CARRIZOSA DELGADO
ALFREDO FLORENCIO CALDERÓN	ALFREDO FLORENCIO CALDERÓN

### Agenda 2013

**25 JUNIO.** Salón de plenos del Ayuntamiento de Umbrete. Análisis y aprobación gestión económica y programática de 2012 y de la Memoria de Actividades.

**24 SEPTIEMBRE.** Sede de ADAD en Pilas. Constitución nueva Junta Directiva y nueva Presidencia de la entidad.

**12 DICIEMBRE.** Centro de Visitantes de la Dehesa de Abajo en La Puebla del Río. Informe situación Asociación. Propuesta modificación Estatutos. Propuesta aprobación Reglamento de Régimen Interno. Propuesta de Presupuestos para 2014



# JUNTA DIRECTIVA

## Descripción y funciones

Es el órgano ejecutivo, rector y gestor de ADAD, que debe rendir cuentas de su actuación ante la Asamblea General. Está compuesta por 18 miembros y entre sus funciones están las de cumplir y hacer cumplir

los Estatutos y acuerdos de la Asamblea General; someter a la Asamblea a los presupuestos y rendir cuentas anuales; dirigir y gestionar los programas de la entidad y resolver la admisión de nuevos socios, entre otros.

## COMPOSICIÓN



**JUAN MANUEL SALADO LORA**  
Presidente



**JOSÉ DE SEGURA MORENO**  
Vicepresidente



**ISIDORO RAMOS GARCÍA**  
Vicepresidente



**BELÉN RODRÍGUEZ RAMÍREZ**  
Tesorera



**BALDOMERO NARANJO MONSALVE**  
Secretario

AYTO. DE AZNALCÁZAR	DOLORES ESCALONA SÁNCHEZ
AYTO. DE BOLLULLOS DE LA MITACIÓN	BELÉN RODRÍGUEZ
AYUNTAMIENTO DE CASTILLEJA DEL CAMPO	NARCISO LUQUE CABRERA
AYTO. DE OLIVARES	ISIDORO RAMOS GARCÍA
AYTO. DE PILAS	JOSE LEOCADIO ORTEGA IRIZO
AYTO. DE LA PUEBLA DEL RÍO	SERGIO BELMISA
AYTO. DE ISLA MAYOR	ANGEL GARCÍA ESPUNY
AYTO. DE UMBRETE	JUAN MANUEL SALADO LORA
CONFEDERACIÓN DE EMPRESARIOS DE SEVILLA (CES)	JUAN PEDRO CALVENTE CABALLERO
ASOC. AGRARIA DE JÓVENES AGRICULTORES (ASAJA)	JOSÉ ANTONIO GALLO
ASOC. DE EMPRESARIOS DE PILAS	JESÚS MANUEL MORENO HERNÁNDEZ
FUNDACIÓN DOÑANA 21	M <sup>º</sup> CARMEN CASTRILLO DÍAZ
ASOC. MUJERES Y FAMILIAS DEL ÁMBITO RURAL DE SEVILLA (AMFAR- SEVILLA)	FRANCISCA M <sup>º</sup> HERRERA SÁNCHEZ
COAG- SEVILLA	AQUILINO ROLDÁN SOLÍS
CC.OO. SEVILLA	JOSÉ ESTEBAN GARRIDO MOREIRA
ASOC. PROVINCIAL DE COOPERATIVAS AGRARIAS DE SEVILLA (FAECA)	EMILIO JIMÉNEZ RODRÍGUEZ
UNIÓN GENERAL DE TRABAJADORES (UGT- SEVILLA)	RAFAEL FRANCISCO VARGAS DELGADO
ORG. DE PRODUCTORES DE ACEITE DE OLIVA Y ACEITUNAS DE MESA SEVILLANA (OPRACOL)	JOSÉ DE SEGURA MORENO
UNIÓN DE PEQUEÑOS AGRICULTORES Y GANADEROS DE SEVILLA (UPA)	JOSE ANTONIO MÉNDEZ SÁNCHEZ
MANCOMUNIDAD DE DESARROLLO Y FOMENTO DEL ALJARAFE	RAFAEL ALFONSO RECIO FERNÁNDEZ
UNIÓN GENERAL DE TRABAJADORES (UGT- SEVILLA)	ANTONIO ORTIZ SERRANO
ORG. DE PRODUCTORES DE ACEITE DE OLIVA Y ACEITUNAS DE MESA SEVILLANA (OPRACOL)	JOSÉ DE SEGURA MORENO

### Agenda 2013

**27 FEBRERO.** Sede de ADAD en Pilas. Propuesta de participación en proyectos del Programa de Intervención Provincial financiado con fondos FEDER. Propuesta de nombramiento de Secretaria del Consejo Territorial de Aljarafe-Doñana. Solicitud de integración de la Medida 421 – Cooperación en la Estrategia de Actuación Global. Renovación de la Póliza de Crédito.

**24 MAYO.** Sede de ADAD en Pilas. Renovación de las Vocalías del Consejo Territorial de Desarrollo Rural de Aljarafe-Doñana y otras propuestas. Propuesta de Adhesión a la Declaración de Córdoba. Propuesta de colaboración de Amedalyd para ejecutar el proyecto Coworking.

**16 SEPTIEMBRE.** Sede de ADAD en Pilas. Aprobación utilización fondos prefinanciación pago a promotores, o en su defecto elección entidad para firma póliza de crédito. Propuesta de acuerdo de colaboración con el Grupo Enerpro. Propuesta de creación de la Mesa por el Turismo, aprobación de su Reglamento de Funcionamiento y designación de representantes.

**28 OCTUBRE.** Informe de la Presidencia. Solicitud de baja como miembro de ADAD de la Asociación de Empresarias de Sevilla y pérdida de la condición de Vocal del Consejo Territorial de Aljarafe-Doñana. Designación de representantes del Consejo Territorial de Aljarafe-Doñana.



# CONSEJO TERRITORIAL

La creación del Consejo Territorial de Desarrollo Rural, figura que regula el Decreto 506/2008 de 25 de noviembre, ha sido una de las principales novedades del vigente periodo de programación y supone una apuesta por incrementar las cuotas de participación de la población rural en la gestión de los Grupos de Desarrollo.

De hecho, el Consejo Territorial del Aljarafe-Doñana es un órgano colegiado de participación donde están representados los principales agentes sociales, económicos y políticos de la comarca, un órgano que marca las directrices y prioridades de ADAD en la gestión de los fondos para el desarrollo rural a través del Programa LiderA, impulsando la actualización y mantenimiento de su Estrategia de Desarrollo.

## Descripción y funciones

Asimismo, el Consejo Territorial, en sus reuniones periódicas, es el encargado de denegar o aceptar las subvenciones de emprendedores y promotores, impulsar los procesos de participación social y promover la igualdad de oportunidades entre mujeres y hombres.

**ESTRATEGIA DE DESARROLLO**  
**Descúbrela aquí**  

<http://www.adad.es/images/stories/estrategia.pdf>

## COMPOSICIÓN

ASOC. MUJERES Y FAMILIAS DEL ÁMBITO RURAL DE SEVILLA (AMFAR- SEVILLA)	FRANCISCA M <sup>a</sup> HERRERA SÁNCHEZ
CONFEDERACIÓN DE EMPRESARIOS DE SEVILLA (CES)	BALDOMERO NARANJO MONSALVE
ASOC. PROVINCIAL DE COOPERATIVAS AGRARIAS DE SEVILLA (FAECA)	EMILIO JIMÉNEZ RODRÍGUEZ
ORG. DE PRODUCTORES DE ACEITE DE OLIVA Y ACEITUNAS DE MESA SEVILLANA (OPRACOL)	JOSÉ DE SEGURA MORENO
UNIÓN DE PEQUEÑOS AGRICULTORES Y GANADEROS DE SEVILLA (UPA)	JOSÉ ANTONIO MÉNDEZ SÁNCHEZ
FUND. ANDALUZA DE ASOC. DE MADRES Y PADRES DE ALUMNOS (FAMPA)	JOSÉ M <sup>a</sup> MESA SILES
ASOC. AGRARIA DE JÓVENES AGRICULTORES (ASAJA)	JOSE ANTONIO GALLO
ASOC. DE EMPRESARIOS DE PILAS	CRISTÓBAL QUINTERO RODRÍGUEZ
ASOC. JÓVENES DEL MEDIO RURAL (AJOVER)	JOSÉ PEDRO GUZMÁN DÍAZ
AYTO. DE AZNALCÁZAR	DOLORES ESCALONA SÁNCHEZ
AYTO. DE BENACAZÓN	JUANA M <sup>a</sup> CARMONA GONZÁLEZ
AYTO. DE BOLLULLOS DE LA MITACIÓN	BELÉN RODRÍGUEZ
AYTO. DE CARRIÓN DE LOS CÉSPEDES	IGNACIO ESCAÑUELA ROMANA
AYTO. DE HUÉVAR DEL ALJARAFE	RAFAEL MORENO SEGURA
AYTO. DE ISLA MAYOR	ANGEL GARCÍA ESPUNY
AYTO. DE LA PUEBLA DEL RÍO	SERGIO BELMISA
AYTO. DE OLIVARES	ISIDORO RAMOS GARCÍA
AYTO. DE PILAS	JOSE LEOCADIO ORTEGA IRIZO
AYTO. DE SANLÚCAR LA MAYOR	ANTONIO MANUEL PÉREZ MÁRQUEZ
AYTO. DE UMBRETE	JUAN MANUEL SALADO LORA
AYTO. DE VILLAMANRIQUE DE LA CONDESA	JOSÉ SOLÍS DE LA ROSA
CC.OO. SEVILLA	JOSÉ ESTEBAN GARRIDO MOREIRA
COAG- SEVILLA	ALBERTO CALDERÓN
COOP. AGRÍCOLA VIRGEN DE BELÉN, S.C.A.	MANUEL CARRIZOSA DELGADO
FAECTA	FCO. JAVIER ROLDÁN TOLEDO
FEDERACIÓN DE ARROCEROS DE SEVILLA	MANUEL CANO LÓPEZ
FUNDACIÓN DOÑANA 21	M <sup>a</sup> CARMEN CASTRILLO DÍAZ
UNIÓN GENERAL DE TRABAJADORES (UGT- SEVILLA)	ANTONIO ORTIZ SERRANO

### ↓ Agenda 2013

**27 FEBRERO.** Sede de ADAD en Pilas. Informe reunión con Dirección General de Desarrollo Territorial sobre Plan de Contingencia. Informe situación de expedientes. Propuesta de desestimación y/o archivo, modificación y/o aprobación de solicitudes de subvenciones presentadas al Programa de Actuación Global. Solicitud de integración de la Medida 421 – Cooperación en la Estrategia de Actuación Global. Información sobre estructura de personal.

**24 MAYO.** Sede de ADAD en Pilas. Informe de situación de expedientes. Resolución modificación Cuadro Financiero 2ª asignación. Propuesta de desestimación y/o archivo, modificación y aprobación de solicitudes de subvenciones presentadas al Programa de Actuación Global.

**25 JUNIO.** Salón de plenos del Ayuntamiento de Umbrete. Informe de Presidencia. Propuesta de archivo, modificación y/o aprobación de solicitudes de subvenciones presentadas al Programa de Actuación Global.

**16 SEPTIEMBRE.** Sede de ADAD en Pilas. Informe de situación expedientes. Resolución modificación cuadro financiero. Propuesta de desestimación y/o archivo, modificación y aprobación de solicitudes de subvenciones presentadas al Programa de Actuación Global.

**28 OCTUBRE.** Sede de ADAD en Pilas. Nueva designación de representantes del Consejo Territorial y toma de posesión como nuevo presidente de Juan Manuel Salado Lora, en representación del Ayuntamiento de Umbrete. Informe de situación expedientes. Propuesta de desestimación y/o archivo, o de modificación de solicitudes de subvenciones presentadas al Programa de Actuación Global.

**12 DICIEMBRE** Centro de Visitantes de la Dehesa de Abajo (La Puebla del Río). Informe sobre la gestión y ejecución del Programa de Actuación Global. Informe sobre acuerdo de 14 de octubre de 2013, de la Dirección General de Desarrollo Sostenible del Medio Rural, por el que se inicia el procedimiento de reconocimiento y recuperación de pago indebido de ayuda concedida al Grupo para la medida 431, relativa a la participación en la gestión y ejecución del Plan de Actuación Global en el marco del Programa de Desarrollo Rural de Andalucía 2007-2013. Informe sobre control de calidad realizado al Grupo y propuesta de acciones correctivas. Propuesta de desestimación y/o archivo y de modificación de solicitudes de subvenciones presentadas al Programa de Actuación Global.



# OFICINA TÉCNICA

La sección técnica de ADAD está constituida por la Oficina Técnica de Gestión, que formaban en 2013 las técnicas/o encargados de las distintas áreas de trabajo y programas de desarrollo ejecutados durante ese periodo por la entidad, bajo la dirección y coordinación de la Gerencia.

En este apartado, queremos destacar que ADAD cuenta desde el año 2006 con un sistema de gestión de la calidad (conforme a la Norma ISO 9001:2000) y de gestión medioambiental (Norma ISO 14001:2004), ambos certificados en la actualidad por la certificadora SGS y agrupados bajo la distinción de la "Etiqueta Doñana 21".

Este marchamo de calidad que ha permitido reconducir hacia buenas prácticas de calidad y respeto al medioambiente el trabajo interno de la organización, nos distingue como entidad de calidad y acredita nuestro compromiso con la conservación y el respeto a la naturaleza.

Además, este marchamo favorece una mayor y mejor optimización de recursos, la mejora continua en el servicio que prestamos y la puesta en marcha de políticas medioambientalmente respetuosas y sostenibles con el entorno. ADAD fue la primera entidad de desarrollo rural acreditada con la etiqueta Doñana 21 y una de las pioneras en Andalucía en hacerse con una certificación de este tipo.

Marchamo de calidad

<http://www.adad.es/es/certificado-de-calidad.html>



## PARTICIPACIÓN DE ADAD EN OTRAS ENTIDADES

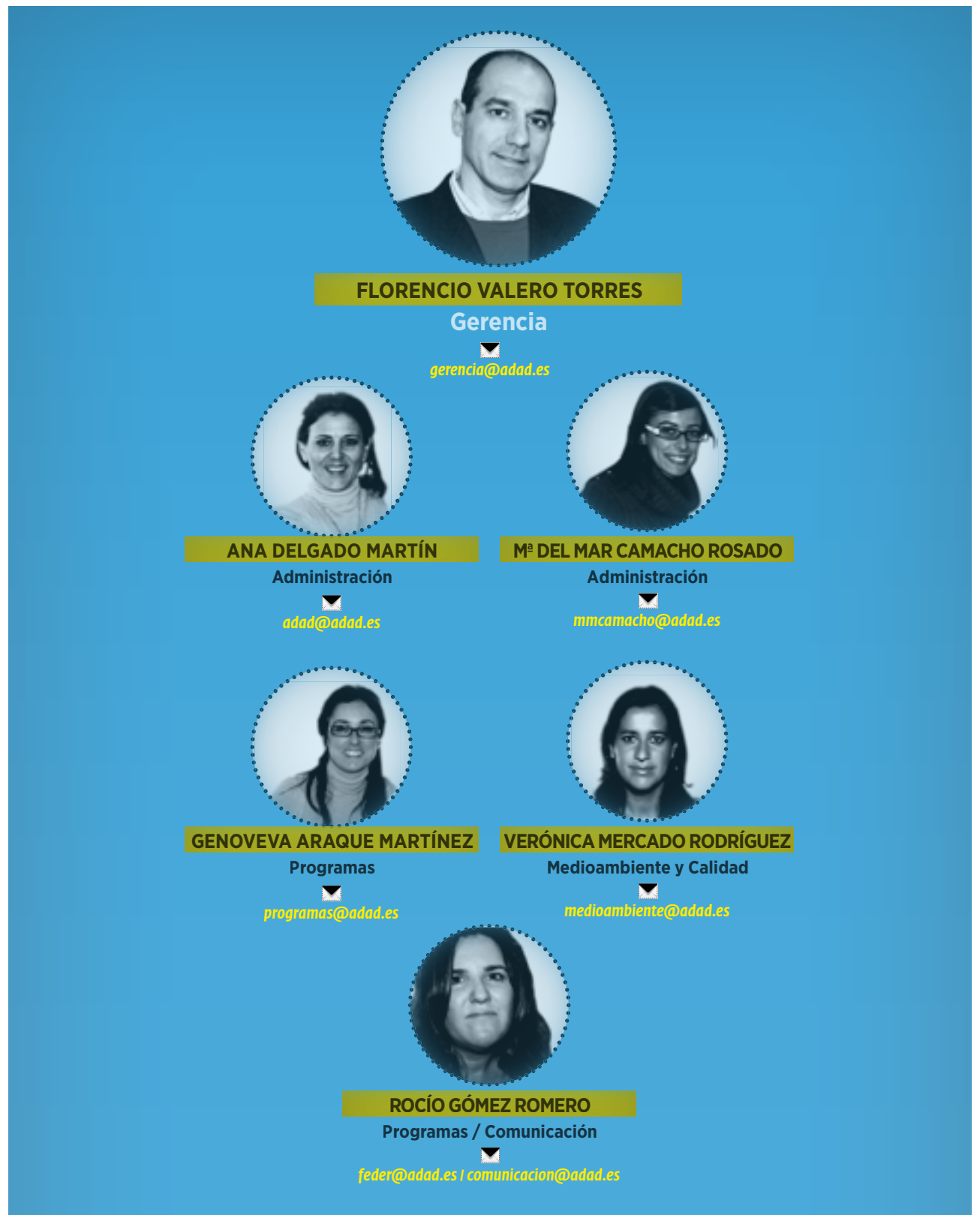

### Sede de Adad.

C/ Marqués de Santillana, 64.  
 PILAS. 41840 (Sevilla)  
**Teléfono** 955 753 820  
**Fax** 955 753 093  
**www.adad.es**



### CÓMO LLEGAR



Miembro del Grupo de Trabajo de la Carta Europea de Turismo Sostenible  
**ESPACIO NATURAL DE DOÑANA**

Miembro del Consejo de la Energía Sostenible de Doñana (CESD).  
**ÓRGANO DE LA FUNDACIÓN DOÑANA 21 WWW.DONANA.ES**

Miembro del Centro Tecnológico para el Desarrollo Sostenible de Doñana  
**WWW.CTDONANA.COM**

Socio de la Asociación para el Desarrollo Territorial de la Comarca de Doñana  
**ITS DE DOÑANA**

Socio de la Red Andaluza de Desarrollo Rural  
**WWW.ANDALUCIARURAL.ORG**

Socio de la Red Española de Desarrollo Rural  
**WWW.REDR.ES**



# 3 programa LiderA

**Programa Andalucía** para el Desarrollo Sostenible del Medio Rural, cofinanciado por la Unión Europea a través del Fondo Europeo Agrícola de Desarrollo Rural (FEADER) y la Consejería de Agricultura, Pesca y Desarrollo Rural de la Junta de Andalucía. Está suponiendo una nueva oportunidad para nuestra comarca, generando riqueza y empleo y mejorando la calidad de vida de los habitantes del Aljarafe-Doñana.

**HUELLA HISTÓRICA.** LA ROMERÍA DE CUATROVITAS (BOLLULLOS DE LA MITACIÓN), LA MÁS ANTIGUA DE LAS ROMERÍAS DE LA PROVINCIA DE SEVILLA, DATA DEL 1595. ESTA FIESTA DE INTERÉS TURÍSTICO NACIONAL ES UNA DE LAS TRADICIONES MÁS SINGULARES DE LA COMARCA. LA ERMITA DE CUATROVITAS FUE UNA ANTIGUA MEZQUITA ALMOHADE, DECLARADA HOY BIEN DE INTERÉS CULTURAL





# INTRODUCCIÓN AL PROGRAMA

# LiderA

El Grupo de Desarrollo Rural está gestionando en el vigente periodo de programación europea fondos del Programa Andaluz para el Desarrollo Sostenible del Medio Rural LiderA, que cofinancia la Unión Europea a través del Fondo Europeo Agrícola de Desarrollo Rural (FEADER) y la Consejería de Agricultura, Pesca y Desarrollo Rural de la Junta de Andalucía.

El LiderA, que dota económicamente el Plan de Actuación Global del Aljarafe-Doñana 2007-2013, es decir el programa de desarrollo comarcal que los

agentes del territorio diseñaron y consensuaron para este periodo, está apoyando iniciativas de desarrollo rural de emprendedores, asociaciones sin ánimo de lucro, ayuntamientos y otras entidades públicas y privadas.

Estructurado en tres programas, está apostando por la mejora de la competitividad del sector agrario y agroindustrial, apoyando la diversificación económica de la comarca e impulsando la calidad de vida de la ciudadanía, incrementando la empleabilidad, la inserción laboral y la vertebración social, y favoreciendo

la conservación y modernización del territorio, el medio natural y el paisaje.

Estas nuevas líneas de actuación se transversalizan con los enfoques de medioambiente, sostenibilidad, género y juventud y comunicación, para comprometer a los habitantes de nuestros pueblos con actividades sostenibles y que contribuyan a reducir el cambio climático, y para generar condiciones que incidan en el logro de la equidad entre mujeres y hombres y la gobernanza política, en consonancia con el enfoque comunitario LEADER.

**CUADRO FINANCIERO GENERAL PERIODO 2008-2013**

Medida/Eje	Con Financiación FEDER					Financiación Adicional Junta de Andalucía				Gasto Público Total	%	TOTAL	
	FEADER	JUNTA ANDALUCÍA	GASTO PÚBLICO	GASTO PRIVADO	TOTAL								
41	411	1.179.286,00	294.820,00	1.474.106,00	491.368,00	1.965.474,00	0,00	1.474.106,00	22,14%	1.965.474,00	1.474.106,00	22,14%	1.965.474,00
	412	80.413,00	20.104,00	100.517,00	11.168,00	111.685,00	0,00	100.517,00	1,51%	111.685,00	100.517,00	1,51%	111.685,00
	413	2.706.532,00	676.634,00	3.383.166,00	1.127.721,00	4.510.887,00	95.937,00	3.479.103,00	52,26%	4.606.824,00	3.479.103,00	52,26%	4.606.824,00
TOTAL MEDIDA 41		3.966.231,00	991.558,00	4.957.789,00	1.630.257,00	6.588.046,00	95.937,00	5.053.726,00		6.683.983,00	5.053.726,00		6.683.983,00
43	431	1.002.697,00	250.674,00	1.253.371,00	0,00	1.253.371,00	349.871,00	1.603.242,00	24,08%	1.603.242,00	1.603.242,00	24,08%	1.603.242,00
TOTAL 41 Y 431 2008-2013		4.968.928,00	1.242.232,00	6.211.160,00	1.630.257,00	7.841.417,00	445.808,00	6.656.968,00		8.287.225,00	6.656.968,00		8.287.225,00

**ADAD se encuentra gestionando en el vigente periodo de programación europea fondos del Programa Andaluz para el Desarrollo Sostenible del Medio Rural LiderA**



# BALANCE PROGRAMÁTICO

## 2009-2013

A pesar del contexto económico en el que nos movemos, y del importante número de proyectos tramitados que, habiéndose llegado a aprobar o no, se han quedado en el camino (principalmente por falta de financiación), los datos que manejamos no dan lugar a dudas, el programa dotado por la Consejería de Agricultura, Pesca y Desarrollo Rural y el FEADER de la Unión Europea para dinamizar el desarrollo rural del Aljarafe-Doñana está dejando una importante impronta de creación de riqueza y empleo en este territorio.

Así, a fecha de 31 de diciembre de 2013, de las 327 solicitudes de ayudas presentadas al LiderA Aljarafe-Doñana, algo más de la tercera parte (concretamente 115 proyectos) recibieron el visto bueno del Consejo Territorial de ADAD y se acogieron a la ayuda del Programa, que de esta manera ha logrado generar en la comarca una inversión de 11.439.495,56 euros.

No obstante, si comparamos estos datos globales con los de un año antes, percibimos que se recoge un descenso del número de proyectos aprobados, y como tal, de la inversión generada. Esto se debe al importante número de iniciativas que han renunciado a la ayuda, que supera con creces el número de proyectos que han seguido adelante. De hecho, a diciembre de 2013, de los 327 proyectos presentados, casi la mitad (154), han sido cerrados (algunos de ellos ya habiendo sido aprobados por el Consejo Territorial). El cierre de estas iniciativas se justifica en distintos motivos, entre los que tenemos que destacar la falta de financiación (por la desconfianza del sistema bancario generalizada), el bloqueo de la Dirección General por el Plan Especial puesto en marcha en julio de 2013 (fecha desde la que no se ha podido aprobar ni pagar ningún proyecto) y la dificultad que conlleva el proceso de tramitación de estas ayudas para los pequeños promotores.

Con estos datos, en principio, las cifras de renuncias podrían preocupar. No obstante, no es así debido al número de proyectos que continúan llegando a la ventanilla de ADAD. Concretamente, nos encontramos a diciembre de 2013 con 61 iniciativas pendiente de aprobación, y no paran de llegar nuevos e interesantes proyectos. Así, con algo más de 4 millones de euros subvencionados, los proyectos LiderA del Aljarafe-Doñana han logrado una importante inversión y, teniendo en cuenta el alto porcentaje de fondos comprometidos, en la misma dinámica que comentábamos en la memoria de 2012, es casi seguro que no se podrán cubrir todas las expectativas generadas, especialmente entre el empresariado comarcal.

El dinamismo económico y social de esta comarca rural sevillana está detrás de estas cifras, y como hemos señalado en otras ocasiones, demuestra la oportunidad de estos fondos, que promueven la convergencia de nuestro territorio con la Europa rural más aventajada.

### DATOS PROYECTOS A 31 DICIEMBRE 2013 (ACUMULADO)

NÚMERO TOTAL DE SOLICITUDES PRESENTADAS	327
NÚMERO EXPEDIENTES APROBADOS	115
NÚMERO EXPEDIENTES CERRADOS	154
NÚMERO DE EXPEDIENTES PENDIENTES DE APROBAR	61
INVERSIÓN TOTAL EXPEDIENTES PRESENTADOS A 31 DE DICIEMBRE 2013 (EUROS)	16.520.084,34
INVERSIÓN TOTAL EXPEDIENTES APROBADOS A 31 DE DICIEMBRE 2013 (EUROS)	11.439.495,56
SUBVENCIÓN CONCEDIDA A 31 DE DICIEMBRE 2013 (EUROS)	4.331.058,60

### DATOS PROYECTOS A 31 DICIEMBRE 2013 (ACUMULADO)

PROYECTOS PRESENTADOS POR ADAD	15	DE LOS QUE SE HA CERRADO 1
PROYECTOS PRESENTADOS POR EL SECTOR PÚBLICO DE LA COMARCA	25	DE LOS QUE SE HAN CERRADO 8
PROYECTOS PRESENTADOS POR EL SECTOR PRIVADO	112	
A) Empresas	61	
411- COMPETITIVIDAD	28	DE LOS QUE SE HAN CERRADO 4
412- MEDIOAMBIENTE	0	
413- CALIDAD DE VIDA/DIVERSIFICACIÓN	61	DE LOS QUE SE HAN CERRADO 17



# BALANCE PROGRAMÁTICO 2009-2013

De la segunda tabla de la página anterior, deducimos que de todos los proyectos subvencionados desde el inicio del programa hasta el 31 de diciembre de 2013, casi el 60% corresponden a iniciativas emprendedoras, y un alto porcentaje de ellas se han destinado o se están destinando a diversificar la economía local mediante la creación de nuevas empresas o la mejora de la competitividad y modernización de las existentes, como se demuestra en la tabla de la página siguiente.

No obstante, el programa LiderA en el Aljarafe-Doñana también está teniendo una importante repercusión en la actividad agrícola y ganadera de la zona, sectores que acaparan aproximadamente el 28% del total de las subvenciones que han ido a parar a manos del empresariado comarcal, como comprobamos en la siguiente tabla de Desglose de importe de subvención concedida por medidas.

Pero el marco LiderA en el Aljarafe-Doñana también está apoyando interesantes iniciativas de dinamización, formación, equidad social y fortalecimiento del tejido asociativo, así como proyectos de recuperación de espacios urbanos, formación para el empleo, sensibilización ambiental o promoción y puesta en valor del patrimonio comarcal.

Tanto estas propuestas del tejido asociativo (23 proyectos) y el sector público de la comarca (25 proyectos), como las del empresariado, como hemos comentado, más numerosas, están generando puestos de trabajo y provocando sinergias hacia la sostenibilidad social y ambiental de un territorio que sigue posicionado en la avanzada del desarrollo rural andaluz.



## DESGLOSE IMPORTE SUBVENCIÓN CONCEDIDA POR MEDIDAS

TOTAL IMPORTE SUBVENCIÓN CONCEDIDA HASTA 31 DIC 2013	4.331.058,60	100%
411 COMPETITIVIDAD: INTERVENCIONES DESTINADAS A IMPULSAR EL DESARROLLO DEL SECTOR AGRÍCOLA, GANADERO, FORESTAL Y AGROINDUSTRIAL	1.222.289,27	28%
412 MEDIOAMBIENTE: INTERVENCIONES DESTINADAS A FOMENTAR INVERSIONES NO PRODUCTIVAS EN EXPLOTACIONES AGRARIAS Y TERRENOS FORESTALES	0,00	0%
413 CALIDAD DE VIDA/DIVERSIFICACIÓN: INTERVENCIONES DESTINADAS A PROMOVER LA DIVERSIFICACIÓN DE LA ECONOMÍA RURAL	3.108.769,33	72%



# PROYECTOS APROBADOS 2009 - 2013

Nº	Nº DE SEGGES	BENEFICIARIO	DESCRIPCIÓN DEL PROYECTO	MEDIDA	MUNIC-COMARCA INVERSION	CUANTIA DE INVERSION	COSTE SUBVENCIÓN	SUBVENCIÓN CONCEDIDA
123	2010/SE01/B123.1/123	MARIA DE LOS ANGELES ROMERO CANTUDO	EMPRESA DE CÍTRICOS Y VERDURAS	411	SALTERAS	85.000,00	80.403,01	34.492,89
127	2010/SE01/B321.6/127	UGT-SEVILLA	LAS MUJERES EN EL ALJARAFE DOÑANA	413	SEVILLA	28.275,00	27.953,62	19.567,53
134	2010/SE01/B321.1/134	TAPIZADOS SOLIS, S.L.	ELABORACION DE MATERIAL DE PROMOCION	413	PILAS	35.894,50	35.894,50	11.199,08
139	2010/SE01/B331.2/139	AYUNTAMIENTO DE BOLLULLOS DE LA MITACION	PROGRAMA FORMATIVO BOLLULLOS SOSTENIBLE	413	BOLLULLOS DE LA MITACION	84.900,00	84.900,00	59.430,00
140	2010/SE01/B313.1/140	SOTOANCHO, S.C.	CREACION EMPRESA EVENTOS Y SUMINISTROS HIPICOS	413	AZNALCAZAR	12.812,84	11.515,03	5.354,49
159	2011/SE01/B321.1/159	SALUD VALLEJO ENRIQUEZ	LUDOTECA "CENTRO EDUCACIONAL PIBO BABY"	413	BOLLULLOS DE LA MITACION	107.373,93	119.313,57	59.656,79
160	2011/SE01/B331.2/160	AMFAR SEVILLA	GESTION DE RESIDUOS INFORMATICOS	413	HUEVAR DEL ALJARAFE	16.942,16	16.170,34	11.319,24
179	2011/SE01/B321.1/179	ARTESANIA Y FORJA DELGADO, S.L.	MODERNIZACION Y AMPLIACION DE LINEAS DE NEGOCIO	413	BOLLULLOS DE LA MITACION	216.118,39	216.118,39	87.260,90
181	2011/SE01/B323.1/181	ASOCIACION JOVENES AGRICULTORES ASAJA SEVILLA	OBSERVATORIO ORNITOLOGICO CENTRO GUADAMAR	413	HUEVAR DEL ALJARAFE	60.787,80	53.699,46	37.589,62
183	2011/SE01/B123.1/183	LA ESPAÑOLA ALIMENTARIA ALCOYANA, S.A.	MEJORAS TECNOLOGICAS Y REDUCCION DE VERTIDOS	411	AZNALCAZAR	865.529,19	875.565,81	250.000,00
186	2011/SE01/B321.7/186	AYUNTAMIENTO DE CASTILLEJA DEL CAMPO	ADECUACION Y EQUIPAMIENTO SALON CULTURAL	413	CASTILLEJA DEL CAMPO	53.815,80	53.815,80	41.976,32
182	2011/SE01/B321.1/182	ANTONIO GRACIA PEREZ	SISTEMA DE GUIADO PARA GPS	413	ISLA MAYOR	5.409,60	5.409,60	1.430,30
185	2011/SE01/B321.4/185	ASOCIACION DE EMPRESARIOS DE PILAS	MERCADO DE LA OPORTUNIDAD II FERIA OUTLET PILAS	413	PILAS	28.555,08	7.620,80	5.258,35
188	2011/SE01/B321.6/188	ASOCIACION DE PENSIONISTAS "FERNANDILLO"	V ENCUENTRO COMARCAL DE ASOC. DE MAYORES	413	CASTILLEJA DEL CAMPO	23.282,58	17.464,00	10.478,40
192	2011/SE01/B321.1/192	JOSE GARCIA MEDINA	APERTURA CENTRO FORMACION-ACADEMIA EN PILAS	413	PILAS	4.339,41	8.265,28	3.595,40
197	2011/SE01/B121.1/197	VENTA LA NEGRA, S.L.	ADQUISICION DE COSECHADORA PARA ARROZ	411	LA PUEBLA DEL RIO	247.000,00	247.000,00	64.639,90
205	2011/SE01/B321.1/205	RAFAEL BUSTILLO MUÑOZ	ADQUISICION DE MAQUINARIA AGRICOLA	413	HUEVAR DEL ALJARAFE	23.703,40	25.983,00	8.556,20
212	2011/SE01/B341.2/212	ASOCIACION ALJARAFE DOÑANA	COMUNICA ALJARAFE-DOÑANA 2.0	413	PILAS	132.312,19	66.460,79	66.460,79
220	2011/SE01/B321.7/220	AYUNTAMIENTO DE AZNALCAZAR	PAVIMENTACION E INSTALACION JUEGOS INFANTILES PLAZ	413	AZNALCAZAR	31.035,44	36.621,83	28.198,81
193	2011/SE01/B123.1/193	ESCAMILLA SAT 2080	PROYECTO DE FILTRACION, ADECUACION DE SANEAMIENTO	411	UMBRETE	605.158,00	605.158,00	120.000,00
195	2011/SE01/B123.1/195	AGRO ENFI, S.L.	INSTALACION DE SECADERO DE ARROZ	411	LA PUEBLA DEL RIO	140.600,00	140.600,00	45.695,00
199	2011/SE01/B321.1/199	MARIA PILAR PAREJO DORADO	NI UNO + CENTRO DE ESTETICA AVANZADA	413	SANLUCAR LA MAYOR	97.581,92	88.181,92	31.811,63
200	2011/SE01/B123.1/200	ALVARO PALLARES, S.L.	MODERNIZACION EMPRESA AGRICOLA	411	ISLA MAYOR	100.488,32	100.488,32	31.030,79
202	2011/SE01/B121.1/202	AGRICALDERON, S.C.P.	ADQUISICION MAQUINARIA AGRICOLA DIVERSA	411	PILAS	66.850,00	66.850,00	18.199,91
215	2011/SE01/B321.1/215	ALEJANDRO SANJERONIMO CARBONEL	AMPLIACION Y MODERNIZACION DE EMPRESA DE SERVICIOS	413	ISLA MAYOR	15.500,00	15.500,00	
218	2011/SE01/B312.1/218	SERVICIOS VETERINARIOS BALSERA ROMERO, S.L.	CLINICA VETERINARIA DE PEQUEÑOS ANIMALES	413	SANLUCAR LA MAYOR	59.295,55	59.295,55	14.230,93
219	2011/SE01/B321.1/219	AGROSERVICIOS, S.C.	ADQUISICION DE MAQUINARIA AGRICOLA	411	HUEVAR DEL ALJARAFE	19.800,00	19.800,00	5.727,15
245	2012/SE01/B123.1/245	QUESOS LOS VAZQUEZ, S.L.	NUEVA LINEA DE PRODUCCION	411	CASTILLEJA DEL CAMPO	181.184,00	181.184,00	49.463,23
138	2010/SE01/B111.2/138	ORGANIZACIÓN DE PRODUCTORES DE ACEITE DE OLIVA Y A	CURSOS DE CONVERSION A LA AGRICULTURA-GANADERA-ECO	411	HUEVAR DEL ALJARAFE	10.054,77	8.052,86	5.999,38
206	2011/SE01/B123.1/206	PRODUCTOS CARNICOS CIGARREROS, S.L.	ADQUISICION DE MAQUINARIAS	413	LA PUEBLA DEL RIO	60.736,98	51.342,35	15.854,52
209	2011/SE01/B121.1/209	COLOMER TAPIA, S.C.	AMPLIACION Y MODERNIZACION EMPRESA AGRICOLA	411	ISLA MAYOR	13.500,00	13.500,00	4.256,55



# PROYECTOS APROBADOS 2009 - 2013

Nº	Nº DE SEGGES	BENEFICIARIO	DESCRIPCIÓN DEL PROYECTO	MEDIDA	MUNIC-COMARCA INVERSION	CUANTIA DE INVERSION	COSTE SUBVENCIÓN	SUBVENCIÓN CONCEDIDA
209	2011/SE01/B121.1/209	COLOMER TAPIA, S.C.	AMPLIACION Y MODERNIZACION EMPRESA AGRICOLA	411	ISLA MAYOR	13.500,00	13.500,00	4.256,55
221	2011/SE01/B313.1/221	PINEA NATURA,S.L.	MEJORAS ACCESIBILIDAD CAMPING DEHESA NUEVA	413	AZNALCAZAR	53.915,71	52.415,89	22.507,38
236	2012/SE01/B312.1/236	ANABEL SANCHEZ ROMERO	COMERCIALIZACION DE BISUTETIA, COMPLEMENTOS	413	AZNALCAZAR	34.729,32	29.431,63	14.715,81
249	2012/SE01/B121.1/249	JESUS GARCIA RODRÍGUEZ	PLANTACIONES DE ALOE VERA	411	AZNALCAZAR	5.925,96	5.925,96	2.400,01
251	2012/SE01/B312.1/251	AMALIA RIOS REY	CENTRO MEDICO BOLLULLOS DE LA MITACION	413	BOLLULLOS DE LA MITACION	23.320,74	20.546,40	10.273,20
253	2012/SE01/B321.7/253	AYUNTAMIENTO DE ALMENSILLA	HUERTOS SOCIALES ECOLOGICOS EN ALMENSILLA	413	ALMENSILLA	5.958,15	5.958,15	4.587,78
264	2012/SE01/B321.7/264	AYUNTAMIENTO DE HUEVAR DEL ALJARAFE	PLAN MUNICIPAL DE EMBELLECIMIENTO Y AJARDINAMIENTO	413	HUEVAR DEL ALJARAFE	45.205,83	45.205,83	37.068,78
217	2011/SE01/B331.1/217	ASOCIACION DE MUJERES ENTRE MUNDOS	CURSOS DE GERIATRIA PARA MUJERES INMIGRANTES	413	PILAS-SANLUCAR LA MAYOR	34.775,78	7313,15	6216,18
227	2012/SE01/B321.6/227	AYUNTAMIENTO DE CASTILLEJA DEL CAMPO	XI ENCUANTRO ASOCIACIONES DE MUJERES 2012	413	CASTILLEJA DEL CAMPO	13.206,86	6860,2	5762,57
235	2012/SE01/B312.1/235	MARIA JOSE CABRERA ZURITA	CLINICA DE PODOLOGIA	413	AZNALCAZAR	18.132,55	18132,55	8703,62
259	2012/SE01/B321.6/259	AYUNTAMIENTO DE ISLA MAYOR	CARRERA POPULAR PARA PERSONAS CON MINUSVALIA	413	ISLA MAYOR	4.708,48	3655,21	2668,3
280	2012/SE01/B111.1/280	ORGANIZACIÓN DE PRODUCTORES DE ACEITE DE OLIVA Y A	JORNADA "GESTION INTEGRADA DE PLAGAS Y USO SOSTENIBLE"	411	HUEVAR DEL ALJARAFE	12.108,93	7.146,84	5.878,27
283	2013/SE01/B321.1/283	AGUSTIN TABARES BUSTILLO	ADQUISICION DE MAQUINARIA AGRICOLA PARA PRESTAR SERVICIOS A TERCEROS	413	PILAS	49.562,00	49562	17247,58
289	2013/SE01/B313.4/289	AYUNTAMIENTO DE VILLAMANRIQUE DE LA CONDESA	I JORNADAS TECNICAS DEL TURISMO EN DOÑANA Y BOLSA DE CONTRATACION	413	VILLAMANRIQUE DE LA CONDESA	44.505,00	53851,05	39928,21
239	2012/SE01/B313.1/239	LAURA SANZ HERRERA	HOSTAL ISLA MAYOR	413	ISLA MAYOR	231.769,43	196.541,68	97.288,13
255	2012/SE01/B313.1/255	COMARCA DE ANDALUCIA, S.L.	COMARCADEDOÑANA.COM	413	BOLLULLOS PAR DEL CONDADO, BO	196.619,00	161.100,00	55.498,95
268	2012/SE01/B121.1/268	AGRICALDERON, S.C.P.	PLANTACION NARANJAS Y ADQUISICION MAQUINARIA AGRICOLA	411	PILAS	37.041,97	32.805,80	10.875,12
272	2012/SE01/B123.1/272	LA ANDALUZA BUSINESS 2009,S.L.	PROYECTO DE EXPORTACION ACEITUNA DE MESA	411	SANLUCAR LA MAYOR	17.276,00	12.900,00	4.570,47
1	2009/SE01/B341.2/001	ASOCIACION ALJARAFE DOÑANA	FICODER	413		11.748,00	11.748,00 €	11.748,00 €
8	2009/SE01/B321.6/008	ASOCIACION ALJARAFE DOÑANA	II ESCUELA PARA EL EMPOD. Y PROM. LIDERAZGOS FEMENINOS	413		19.999,08	19.999,08 €	19.999,08 €
12	2010/SE01/B312.1/012	TALLERES Y SUMINISTROS SOLANO SL	ADQUISICION DE MAQUINARIA	413	PILAS	77.700,00	77.700,00 €	25.757,55 €
18	2010/SE01/B341.2/018	ASOCIACION ALJARAFE DOÑANA	CAMPAÑA DE COMUNICACIÓN DEL PAG	413	COMARCAL	30.000,00	30.000,00 €	30.000,00 €
25	2010/SE01/B312.1/025	CARPINTERIA JUMI, S.C	TRASLADO ACTIVIDAD Y MEJORA DE INSTALACIONES	413	PILAS	216.685,69	212.850,10 €	69.761,62 €
32	2010/SE01/B111.2/032	FUNDACION PARA EL FOMENTO Y PROMOCION DE ACEITUNA	III JORNADAS INTERNACIONALES DE ACEITUNA DE MESA	411	SANLUCAR LA MAYOR	18.596,55	17.596,55 €	11.261,79 €
3	2009/SE01/B331.2/003	ASOCIACION ALJARAFE DOÑANA	EQUIPO FUNAMBULA	413		23.548,00	23.548,00	23.548,00
9	2009/SE01/B322.1/009	AYUNTAMIENTO DE VILLAMANRIQUE DE LA CONDESA	PLAZA DEL JORNALERO	413	VILLAMANRIQUE DE LA CONDESA	34.999,38	34.999,34	23.552,47
16	2010/SE01/B313.1/016	DISTRIBUCIONES GRAL DE HOSTELERIA Y RESTAURACION	ADECUACION LOCAL Y COCINA PARA RESTAURANTE	413	AZNALCAZAR	303.193,14	193.687,71	65.602,03
27	2010/SE01/B123.1/027	ESCAMILLA SAT 2080	INSTALACION Y MEJORA ENVASADO DE BOLSAS	411	UMBRETE	100.059,15	83.985,00	20.576,33
4	2009/SE01/B341.3/004	ASOCIACION ALJARAFE DOÑANA	CURSO DE INGLES	413		5.000,00	5.000,00 €	5.000,00 €
5	2009/SE01/B321.6/005	ASOCIACION ALJARAFE DOÑANA	ESTUDIO NECESIDADES Y DEMANDAS	413		23.495,50	29.782,54 €	29.782,54 €



# PROYECTOS APROBADOS 2009 - 2013

Nº	Nº DE SEGGES	BENEFICIARIO	DESCRIPCIÓN DEL PROYECTO	MEDIDA	MUNIC-COMARCA INVERSION	CUANTIA DE INVERSION	COSTE SUBVENCIÓN	SUBVENCIÓN CONCEDIDA
7	2009/SE01/B321.6/007	ASOCIACION ALJARAFE DOÑANA	CICLO DE JORNADAS PARA EL EMPODERAMIENTO	413		20.104,94	20.104,94 €	20.104,94 €
30	2010/SE01/B321.4/030	ASOCIACION DE EMPRESARIOS DE PILAS	MERCADO OPORTUNIDAD DEL COMERCIO DE PILAS	413	PILAS	19.795,32	8.706,55 €	4.875,67 €
40	2010/SE01/B321.1/040	CONCEPCION CALDERON SALADO	INNOVACION ACTIVIDAD EMPRESARIAL CLINICA ODONTOLÓGICA	413	PILAS	31.700,00	24.990,00 €	7.676,93 €
49	2010/SE01/B321.6/049	FUNDACION ANDALUZA DE AMPAS	FOMENTO DEL ASOCIACIONISMO DE PADRES Y MADRES	413	LA PUEBLA DEL RIO	37.600,00	32.413,79 €	22.851,72 €
50	2010/SE01/B321.6/050	ASOCIACION FEMENINA ANDALUZA PARA EL SIGLO XXI	FORMACION MITOS Y TRAMPAS DEL AMOR Y SU INCIDENCIA	413	SALTERAS	5.254,08	3.921,62 €	3.911,39
98	2010/SE01/B313.3/098	AYUNTAMIENTO DE UMBRETE	CENTRO DE INTERPRETACION DEL MOSTO DE UMBRETE	413	UMBRETE	230.436,18	195.284,90	146.463,68
6	2009/SE01/B321.6/006	ASOCIACION ALJARAFE DOÑANA	INTEGRACION PERSPECTIVA GENERO ESTRATEGIA A.GLOBAL	413		97.253,16	97.253,16	97.253,16
17	2010/SE01/B313.1/017	ISLAS CAPITOLE PROMOCIONES Y CONSTRUCCIONES SL	APARTAHOTEL ISLAS CAPITOLE	413	ISLA MAYOR	150.332,99	150.332,99	42.844,90
41	2010/SE01/B321.2/041	ASOC. DE MUJERES EMPRESARIAS DEL ALJARAFE Y DOÑANA	PROYECTO EN-RED	413	PILAS	48.499,77	41.499,60	38.297,57
42	2010/SE01/B321.4/042	ASOC. DE TIENDAS DE BARRIO DE PILAS	PUBLICIDAD Y MODERNIZACION DE LA EMPRESA	413	PILAS	11.395,84	9.824,00	3.536,64
44	2010/SE01/B121.1/044	JOSE GREGORIO PEREJON PEREZ	CRIA DE ABEJAS REINAS	411	SANLUCAR LA MAYOR	45.485,60	45.485,60	13.645,68
54	2010/SE01/B121.1/054	VIRGINIA RUIZ PEREZ	ADQUISICION DE MAQUINARIA AGRICOLA	411	PILAS	32.327,59	32.327,59	6.950,43
61	2010/SE01/B123.1/061	CAMPOS CARNES ECOLOGICA, SL	INVERSION EQUIPAMIENTO Y MAQUINARIA	411	PILAS	44.681,66	44.681,66	13.069,39
78	2010/SE01/B121.1/078	ADELAIDA RUIZ PEREZ	ADQUISICION MAQUINARIA AGRICOLA	411	PILAS	9.264,00	9.264,00	1.922,28
68	2010/SE01/B321.1/068	ANA MARAVER SIERRA	AMPLIACION DE GUARDERIA	413	PILAS	63.876,59	63.896,04	21.405,17
71	2010/SE01/B313.3/071	HDAD. DE NTRA. SRA. DEL ROCIO DE VILLAMANRIQUE	CENTRO DE INTERPRETACION ETNOGRAFICA CAMINO ROCIO	413	VILLAMANRIQUE DE LA CONDESA	85.419,50	85.419,50	59.793,65
72	2010/SE01/B321.1/072	ANA OROPESA VARGAS	MEJORA DE MAQUINARIA E INSTALACIONES TINTORERIA	413	BENACAZON	22.404,62	22.404,62	7.578,36
80	2010/SE01/B123.1/080	ESCAMILLA SAT 2080	RACIONALIZACION Y MEJORAS EN LINEA DE ENVASADO	411	UMBRETE	366.239,98	366.239,98	98.426,99
84	2010/SE01/B321.6/084	ASOCIACION HAMAR ONGD	PLAN DE VERTEBRACION SOCIAL:ALJARAFE ALTO	413	SANLUCAR LA MAYOR-PILAS-ALBAIDA DEL ALJARAFE	38.593,56	38.593,56	27.015,49
89	2010/SE01/B123.1/089	JOSE CALERO MORA E HIJOS, S.L.	CREACION GRANJA DE GALLINAS PONEDORAS	411	AZNALCAZAR	1.102.870,84	1.102.870,84	275.717,71
96	2010/SE01/B323.1/096	AYUNTAMIENTO DE PILAS	VOLUMEN VIII SOBRE LA HISTORIA DE PILAS	413	PILAS	8.320,00	8.000,00	5.492,00
99	2010/SE01/B321.1/099	CLINICA VETERINARIA RONCAL,SLL	CREACION DE UNA CLINICA VETERINARIA	413	PILAS	65.022,41	62.002,41	19.530,76
124	2010/SE01/B321.1/124	ANTONIA ROCIO SILVA RODRIGUEZ	AMPLIACION ACTIVIDAD ELABORACION TRAJES DE FLAMENCA	413	PILAS	9.569,14	9.569,14	2.913,80
62	2010/SE01/B313.1/062	RESIDENCIAL LANTANA, S.L.	REFORMAS COMPLEJO RESIDENCIAL LANTANA	413	PILAS	317.579,19	300.281,13	105.398,68
70	2010/SE01/B321.1/070	TAPIZADOS DOÑANA, S.L.	ELABORACION CATALOGO MUEBLES PROMOCION EMPRESA	413	PILAS	34.475,86	34.325,86	9.422,45
75	2010/SE01/B313.1/075	TREVIAN CATERING, S.L.	AMPLIACION DE INSTALACIONES	413	BOLLULLOS DE LA MITACION	404.519,63	348.723,82	107.755,66
83	2010/SE01/B121.1/083	FRANCISCO MANUEL SOLIS VELAZQUEZ	ADQUISICION MAQUINARIA AGRICOLA	411	PILAS	22.743,00	22.743,00	6.254,33
87	2010/SE01/B321.1/087	MONEBA AGRICOLA, S.L.	ADQUISICION DE MAQUINARIA AGRICOLA	411	HUEVAR DEL ALJARAFE	23.250,00	23.250,00	7.323,75
103	2010/SE01/B321.1/103	GUADIAMAR SERVICIOS VETERINARIOS DE REFERENCIA, SL	COMPLETAR EQUIPAMIENTO TECNOLÓGICO,MOBILIARIO	413	SANLUCAR LA MAYOR	429.590,76	428.215,76	182.419,91



# PROYECTOS APROBADOS 2009 - 2013

Nº	Nº DE SEGGES	BENEFICIARIO	DESCRIPCIÓN DEL PROYECTO	MEDIDA	MUNIC-COMARCA INVERSION	CUANTIA DE INVERSION	COSTE SUBVENCIÓN	SUBVENCIÓN CONCEDIDA
107	2010/SE01/B321.7/107	AYUNTAMIENTO DE PILAS	I CARRERA NOCTURNA "VILLA DE PILAS"	413	PILAS	3.054,28	2.626,00	1.404,91
110	2010/SE01/B321.1/110	MARTA SOTO FERNANDEZ	CREACION DE UNA CLINICA VETERINARIA	413	PILAS	16.904,49	11.759,49	4.515,64
111	2010/SE01/B321.1/111	CABERSEG, CONSULTORES Y AUDITORES,S.L.L.	ADQUISICION DE LAS INSTALACIONES	413	BOLLULLOS DE LA MITACION	87.963,32	86.379,02	33.428,68
112	2010/SE01/B321.6/112	AYUNTAMIENTO DE ISLA MAYOR	MEDIA MARATON PARA MINUSVALIDOS Y OTROS PARTICIPANTES	413	ISLA MAYOR	9.738,99	9.078,33	6.899,53
113	2010/SE01/B321.1/113	MUNDOMADERA, S.C.	ADQUISICION DE MAQUINARIA PARA CARPINTERIA	413	OLIVARES	35.925,00	35.925,00	10.939,16
120	2010/SE01/B323.1/120	AYUNTAMIENTO DE PILAS	CAMPAÑA CONCIENCIACION RECOGIDA EXCREMENTOS ANIMAL	413	PILAS	10.120,76	8.697,00	6.174,87
94	2010/SE01/B313.4/094	ASOCIACION EMPRESARIAL PUERTA DE DOÑANA	PARTICIPACION II FERIA AVES DEL ESTRECHO	413	TARIFA	11.677,28	9.896,00	5.640,72
115	2010/SE01/B111.2/115	FUNDACION AMIGOS DEL AGUILA IMPERIAL IBERICA	JORNADA SOBRE LA DEHESA	411	SEVILLA	17.735,14	17.735,14	12.059,90
121	2010/SE01/B323.1/121	AYUNTAMIENTO DE PILAS	EDICION LIBRO "ESTUDIO FLORAL TERMINO DE PILAS"	413	PILAS	4.004,00	3.850,00	2.618,00
126	2010/SE01/B321.7/126	AYUNTAMIENTO DE VILLAMANRIQUE DE LA CONDESA	ADECUACION ESPACIO ESCENICO CENTRO CULTURAL	413	VILLAMANRIQUE DE LA CONDESA	278.403,18	118.559,44	88.919,58
129	2010/SE01/B313.1/129	ANTONIO JESUS POLVILLO PEREZ	CAMPO DE PAINTBALL	413	SALTERAS	50.978,45	50.978,45	22.175,63
130	2010/SE01/B321.1/130	CRISTINA CALDERON SALADO	APERTURA ACTIVIDAD DE FISIOTERAPEUTA	413	PILAS	4.091,74	4.091,74	1.858,16
132	2010/SE01/B321.1/132	GABRIEL LOPEZ HERNANDEZ	MODERNIZACION DE LA TAPICERIA	413	PILAS	18.596,90	18.596,90	7.587,54
149	2011/SE01/B313.3/149	ASOCIACION ALJARAFE DOÑANA	SEÑALIZACION TURISTICA DE LOS SENDEROS COMARCA	413	PILAS	257.400,00	257.400,00	154.440,00
154	2011/SE01/B313.4/154	AYUNTAMIENTO DE BOLLULLOS DE LA MITACION	FERIA DE TURISMO ACTIVO EN BOLLULLOS DE LA MITACION	413	BOLLULLOS DE LA MITACION	52.799,15	52.799,15	25.343,59
175	2011/SE01/B323.1/175	ASOCIACION ALJARAFE-DOÑANA	ARTICULACION DEL PLAN DE MEDIO AMBIENTE DEL PAG	413	PILAS	98.799,07	98.799,07	98.799,07
177	2011/SE01/B313.1/177	SUMINISTROS Y DESARROLLOS TECNOLOGICOS, S.L.	CASA RURAL, CENTRO ECUESTRE, RESTAURANTE, CENTRO C	413	VILLAMANRIQUE DE LA CONDESA	761.792,56	761.792,56	283.050,88
118	2010/SE01/B323.1/118	MANCOMUNIDAD DE DESARROLLO Y FOMENTO DEL ALJARAFE	ACTIVIDADES LUDICAS EN CENTROS EDUCATIVOS ALJARAFE	413	CASTILLEJA DE LA CUESTA	13.059,06	10.012,39	7.008,67
142	2010/SE01/B321.1/142	TAPIZADOS MAJESTIC,S.L.	INNOVAR LINEA DE FABRICACION DE MUEBLES TAPIZADOS	413	PILAS	20.860,00	20.860,00	7.743,23
146	2011/SE01/B321.7/146	MANCOMUNIDAD DE DESARROLLO Y FOMENTO DEL ALJARAFE	BIMA,COOPERACION INTERBIBLIOTECARIA EN EL ALJARAFE	413	ALJARAFE	62.777,93	62.777,93	43.944,55
148	2011/SE01/B321.6/148	ASOCIACION VOCES EN FEMENINO	ESTUDIO Y DUIFUSION SOBRE EL MERCADO DE TRABAJO	413	SANLUCAR LA MAYOR-AZNALCAZAR-BENACAZON-CARRION	97.415,14	95.172,27	66.620,59
150	2011/SE01/B321.1/150	ANA ISABEL SIMEON BEJAR	AGENCIA DE VIAJES LINEA TOURS	413	ISLA MAYOR	11.895,65	12.130,42	6.065,21
153	2011/SE01/B321.1/153	VELSOCAB, S.L.	INSTALACION Y PUESTA EN MARCHA DE UNA PARAFARMACIA	413	BOLLULLOS DE LA MITACION	55.839,67	53.089,67	23.890,35
168	2011/SE01/B123.1/168	COOPERATIVA AGRICOLA VIRGEN DE BELEN, S.COOP. AND.	MEJORA DE LA CAPACIDAD PRODUCTIVA DE LA EMPRESA	411	PILAS	345.000,00	345.000,00	113.850,00
169	2011/SE01/B313.1/169	CATERING JOAQUIN JAEN, S.L.	PRESTACION DE SERVICIOS DE CATERING	413	SALTERAS	201.114,83	198.114,83	86.932,79
170	2011/SE01/B321.1/170	INMACULADA SILVA JAEN	LABORATORIO DE PROTESIS DENTAL SILJAIDENT	413	BENACAZON	5.319,71	5.319,71	2.659,86
 TOTAL						11.439.495,56		4.315.938,07



# BALANCE 2013

LOS PROYECTOS  
APROBADOS  
EN 2013 HAN  
GENERADO  
CASI 1 MILLÓN  
DE EUROS EN  
INVERSIÓN

A pesar de las dificultades añadidas por el Plan Especial, que ha supuesto una considerable paralización del Programa, 2013, el año en que estaba previsto cerrar el periodo de recepción de solicitudes al LiderA (finalmente aplazada hasta septiembre de 2014), ha sido una anualidad de importante gestión programática. No hemos parado de recibir nuevas propuestas de proyectos (concretamente se han registrado 45 nuevas), lo que a 31 de diciembre de 2013 elevaba a 327 los expedientes tramitados, como ya hemos indicado más arriba.

En 2013, el Consejo Territorial de ADAD también continuaba aprobando nuevas iniciativas, concretamente 20 proyectos (con carácter previo a la puesta en marcha del Plan Especial), subvencionados con algo más de 370.000 euros, lo que se traduce en una inversión cercana al millón de euros en el sector turístico, agrario y agroindustrial, de servicios y en formación para la capacitación y mejora de la inserción laboral.

## DATOS PROYECTOS AÑO 2013

NÚMERO TOTAL DE SOLICITUDES PRESENTADAS	45
NÚMERO EXPEDIENTES APROBADOS	20
NÚMERO EXPEDIENTES CERRADOS	41
NÚMERO DE EXPEDIENTES PENDIENTES DE APROBAR	38
INVERSIÓN TOTAL EXPEDIENTES PRESENTADOS A 31 DIC. 2013	4.169.765,62
INVERSIÓN TOTAL EXPEDIENTES APROBADOS A 31 DIC. 2013	913.053,46
SUBVENCIÓN CONCEDIDA A 31 DIC. 2013	372.300,81

Como en anteriores anualidades, no puede pasar desapercibida la inversión de los fondos que gestiona ADAD en materia turística, uno de los principales sectores de diversificación económica para el territorio. Así, en 2013 se aprobaron proyectos para mejorar la accesibilidad del Camping Dehesa Nueva (Aznalcázar); las Jornadas Técnicas de la Feria Linco (Villamanrique de la Condesa); la construcción de un Hostal en Isla Mayor y la puesta en marcha del novedoso portal Comarca de Doñana.com.

También muy importante ha sido la inversión de los fondos repartidos en el sector agrícola y agroindustrial, con proyectos de modernización de explotaciones en Isla Mayor, Huévar del Aljarafe y Pilas; el apoyo a una empresa de Sanlúcar la Mayor para la exportación de aceituna de mesa o la puesta en marcha del innovador proyecto "AloeVe" en Aznalcázar. Por otro lado, en el sector servicios se subvencionaba la apertura de un centro médico en Bollullos de la Mitación, una clínica de podología y una tienda de complementos y artesanía en Aznalcázar y la modernización de una industria cárnica en La Puebla del Río.

En el apartado de inversión pública, el LiderA ha apoyado en 2013 varias iniciativas municipales, entre las que se encuentran un evento deportivo del Ayuntamiento de Isla Mayor, los Huertos Sociales Ecológicos del Ayuntamiento de Almensilla y el Plan de Embellecimiento del Ayuntamiento de Huévar del Aljarafe. Asimismo, se han financiado acciones formativas, como el curso de Geriatria de la Asociación de Mujeres Entre Mundos y unas Jornadas de OPRACOL Sevilla. Para finalizar este breve balance programático anual, no queremos dejar de hacer referencia a una constante de este periodo, el abultado número de proyectos (41 proyectos) que, por falta de financiación y por la propia rigidez administrativa del Programa, han renunciado en 2013 a la subvención de la Consejería de Agricultura, Pesca y Desarrollo Rural y del FEADER.



**PROYECTOS FINANCIADOS  
POR LIDER-A**

GALERÍA GRÁFICA



descúbrelos en las páginas 23 y 24



# PROYECTOS ANUALIDAD 2013

<b>NÚMERO TOTAL DE SOLICITUDES PRESENTADAS</b>		<b>45</b>
411	COMPETITIVIDAD: INTERVENCIONES DESTINADAS A IMPULSAR EL DESARROLLO DEL SECTOR AGRÍCOLA, GANADERO, FORESTAL Y AGROINDUSTRIAL	11
412	MEDIOAMBIENTE: INTERVENCIONES DESTINADAS A FOMENTAR INVERSIONES NO PRODUCTIVAS EN EXPLOTACIONES AGRARIAS Y TERRENOS FORESTALES	1
411	COMPETITIVIDAD: INTERVENCIONES DESTINADAS A IMPULSAR EL DESARROLLO DEL SECTOR AGRÍCOLA, GANADERO, FORESTAL Y AGROINDUSTRIAL	33
<b>NÚMERO TOTAL DE EXPEDIENTES APROBADOS</b>		<b>19</b>
411	COMPETITIVIDAD: INTERVENCIONES DESTINADAS A IMPULSAR EL DESARROLLO DEL SECTOR AGRÍCOLA, GANADERO, FORESTAL Y AGROINDUSTRIAL	7
412	MEDIOAMBIENTE: INTERVENCIONES DESTINADAS A FOMENTAR INVERSIONES NO PRODUCTIVAS EN EXPLOTACIONES AGRARIAS Y TERRENOS FORESTALES	0
413	CALIDAD DE VIDA/DIVERSIFICACIÓN: INTERVENCIONES DESTINADAS A PROMOVER LA DIVERSIFICACIÓN DE LA ECONOMÍA RURAL	12
<b>SUBVENCIÓN CONCEDIDA EN 2013</b>		<b>349.793,43</b>
411	COMPETITIVIDAD: INTERVENCIONES DESTINADAS A IMPULSAR EL DESARROLLO DEL SECTOR AGRÍCOLA, GANADERO, FORESTAL Y AGROINDUSTRIAL	49.834,32
412	MEDIOAMBIENTE: INTERVENCIONES DESTINADAS A FOMENTAR INVERSIONES NO PRODUCTIVAS EN EXPLOTACIONES AGRARIAS Y TERRENOS FORESTALES	0,00
413	CALIDAD DE VIDA/DIVERSIFICACIÓN: INTERVENCIONES DESTINADAS A PROMOVER LA DIVERSIFICACIÓN DE LA ECONOMÍA RURAL	299.959,11
<b>INVERSIÓN EXPEDIENTES APROBADOS EN 2013</b>		<b>859.137,75</b>
411	COMPETITIVIDAD: INTERVENCIONES DESTINADAS A IMPULSAR EL DESARROLLO DEL SECTOR AGRÍCOLA, GANADERO, FORESTAL Y AGROINDUSTRIAL	156644,61
412	MEDIOAMBIENTE: INTERVENCIONES DESTINADAS A FOMENTAR INVERSIONES NO PRODUCTIVAS EN EXPLOTACIONES AGRARIAS Y TERRENOS FORESTALES	0
413	CALIDAD DE VIDA/DIVERSIFICACIÓN: INTERVENCIONES DESTINADAS A PROMOVER LA DIVERSIFICACIÓN DE LA ECONOMÍA RURAL	702493,14
<b>NÚMERO EXPEDIENTES CERRADOS EN 2013</b>		<b>41</b>
<b>NÚMERO EXPEDIENTES PENDIENTES APROBAR A 31 DIC. 2013</b>		<b>44</b>
411	COMPETITIVIDAD: INTERVENCIONES DESTINADAS A IMPULSAR EL DESARROLLO DEL SECTOR AGRÍCOLA, GANADERO, FORESTAL Y AGROINDUSTRIAL	10
412	MEDIOAMBIENTE: INTERVENCIONES DESTINADAS A FOMENTAR INVERSIONES NO PRODUCTIVAS EN EXPLOTACIONES AGRARIAS Y TERRENOS FORESTALES	1
413	CALIDAD DE VIDA/DIVERSIFICACIÓN: INTERVENCIONES DESTINADAS A PROMOVER LA DIVERSIFICACIÓN DE LA ECONOMÍA RURAL	33
<b>INVERSIÓN TOTAL EXPTEs PENDIENTES APROBAR A 31 DIC. 2013</b>		<b>4.399.252,59</b>
411	COMPETITIVIDAD: INTERVENCIONES DESTINADAS A IMPULSAR EL DESARROLLO DEL SECTOR AGRÍCOLA, GANADERO, FORESTAL Y AGROINDUSTRIAL	1.738.298,66
412	MEDIOAMBIENTE: INTERVENCIONES DESTINADAS A FOMENTAR INVERSIONES NO PRODUCTIVAS EN EXPLOTACIONES AGRARIAS Y TERRENOS FORESTALES	109.385,10
413	CALIDAD DE VIDA/DIVERSIFICACIÓN: INTERVENCIONES DESTINADAS A PROMOVER LA DIVERSIFICACIÓN DE LA ECONOMÍA RURAL	2.551.568,83

## PROYECTOS ADAD



descúbrelos a partir de la página siguiente.



# PROYECTOS APROBADOS 2013

Nº	Nº DE SEGGES	BENEFICIARIO	DESCRIPCIÓN DEL PROYECTO	MEDIDA	MUNIC-COMARCA INVERSION	CUANTIA DE INVERSION	COSTE SUBVENCIÓN	SUBVENCIÓN CONCEDIDA
138	2010/SE01/B111.2/138	ORGANIZACIÓN DE PRODUCTORES DE ACEITE DE OLIVA Y A	CURSOS DE CONVERSION A LA AGRICULTURA-GANADERA-ECO	411	HUEVAR DEL ALJARAFE	10.054,77	8.052,86	5.999,38
206	2011/SE01/B123.1/206	PRODUCTOS CARNICOS CIGARREROS, S.L.	ADQUISICION DE MAQUINARIAS	413	LA PUEBLA DEL RIO	60.736,98	51.342,35	15.854,52
209	2011/SE01/B121.1/209	COLOMER TAPIA, S.C.	AMPLIACION Y MODERNIZACION EMPRESA AGRICOLA	411	ISLA MAYOR	13.500,00	13.500,00	4.256,55
221	2011/SE01/B313.1/221	PINEA NATURA,S.L.	MEJORAS ACCESIBILIDAD CAMPING DEHESA NUEVA	413	AZNALCAZAR	53.915,71	52.415,89	22.507,38
236	2012/SE01/B312.1/236	ANABEL SANCHEZ ROMERO	COMERCIALIZACION DE BISUTETIA, COMPLEMENTOS	413	AZNALCAZAR	34.729,32	29.431,63	14.715,81
249	2012/SE01/B121.1/249	JESUS GARCIA RODRÍGUEZ	PLANTACIONES DE ALOE VERA	411	AZNALCAZAR	5.925,96	5.925,96	2.400,01
251	2012/SE01/B312.1/251	AMALIA RIOS REY	CENTRO MEDICO BOLLULLOS DE LA MITACION	413	BOLLULLOS DE LA MITACION	23.320,74	20.546,40	10.273,20
253	2012/SE01/B321.7/253	AYUNTAMIENTO DE ALMENSILLA	HUERTOS SOCIALES ECOLOGICOS EN ALMENSILLA	413	ALMENSILLA	5.958,15	5.958,15	4.587,78
264	2012/SE01/B321.7/264	AYUNTAMIENTO DE HUEVAR DEL ALJARAFE	PLAN MUNICIPAL DE EMBELLECIMIENTO Y AJARDINAMIENTO	413	HUEVAR DEL ALJARAFE	45.205,83	45.205,83	37.068,78
217	2011/SE01/B331.1/217	ASOCIACION DE MUJERES ENTRE MUNDOS	CURSOS DE GERIATRIA PARA MUJERES INMIGRANTES	413	PILAS-SANLUCAR LA MAYOR	34.775,78	7.313,15	6.216,18
227	2012/SE01/B321.6/227	AYUNTAMIENTO DE CASTILLEJA DEL CAMPO	XI ENCUANTRO ASOCIACIONES DE MUJERES 2012	413	CASTILLEJA DEL CAMPO	13.206,86	6.860,20	5.762,57
235	2012/SE01/B312.1/235	MARIA JOSE CABRERA ZURITA	CLINICA DE PODOLOGIA	413	AZNALCAZAR	18.132,55	18.132,55	8.703,62
259	2012/SE01/B321.6/259	AYUNTAMIENTO DE ISLA MAYOR	CARRERA POPULAR PARA PERSONAS CON MINUSVALIA Y OTR	413	ISLA MAYOR	4.708,48	3.655,21	2.668,30
280	2012/SE01/B111.1/280	ORGANIZACIÓN DE PRODUCTORES DE ACEITE DE OLIVA Y A	JORNADA "GESTION INTEGRADA DE PLAGAS Y USO SOSTENI	411	HUEVAR DEL ALJARAFE	12.108,93	7.146,84	5.878,27
283	2013/SE01/B321.1/283	AGUSTIN TABARES BUSTILLO	ADQUISICION DE MAQUINARIA AGRICOLA PARA PRESTAR SERVICIOS A TERCEROS	413	PILAS	49.562,00	49.562,00	17.247,58
289	2013/SE01/B313.4/289	AYUNTAMIENTO DE VILLAMANRIQUE DE LA CONDESA	I JORNADAS TECNICAS DEL TURISMO EN DOÑANA Y BOLSA DE CONTRATACION	413	VILLAMANRIQUE DE LA CONDESA	44.505,00	53.851,05	39.928,21
239	2012/SE01/B313.1/239	LAURA SANZ HERRERA	HOSTAL ISLA MAYOR	413	ISLA MAYOR	231.769,43	196.541,68	97.288,13
255	2012/SE01/B313.1/255	COMARCA DE ANDALUCIA, S.L.	COMARCADEDOÑANA.COM	413	BOLLULLOS PAR DEL CONDADO, BO	196.619,00	161.100,00	55.498,95
268	2012/SE01/B121.1/268	AGRICALDERON, S.C.P.	PLANTACION NARANJAS Y ADQUISICION MAQUINARIA AGRIC	411	PILAS	37.041,97	32.805,80	10.875,12
272	2012/SE01/B123.1/272	LA ANDALUZA BUSINESS 2009,S.L.	PROYECTO DE EXPORTACION ACEITUNA DE MESA Y PRODUCT	411	SANLUCAR LA MAYOR	17.276,00	12.900,00	4.570,47
 TOTAL						913.053,46		372.300,81



# PROYECTOS FINANCIADOS POR LiderA 2013

## GALERÍA GRÁFICA



1	1. LINCEO 2013
2	
3	2. ALOEVE
4	
5	3. PRODUCTOS CÁRNICOS LA PUEBLA
	4. COLOMER TAPIA
	5. ALJARAMED





# PROYECTOS FINANCIADOS POR LiderA 2013

## GALERÍA GRÁFICA



- 1. MUJERES ENTRE MUNDOS
- 2. COMARCA DE DOÑANA
- 3. HUERTOS SOCIALES ALMENSILLA
- 4. KAPRICHIO
- 5. EMBELLECIMIENTO HUÉVAR DEL ALJARAFE





# 4 plan de intervención provincial de la Sevilla Rural

**CÁLIDA ACOGIDA. EL ALJARAFE-DOÑANA SE HA DOTADO EN LOS ÚLTIMOS LUSTROS, EN BUENA MEDIDA CON EL IMPULSO DE LOS PROGRAMAS DE DESARROLLO RURAL GESTIONADOS POR ADAD, DE UNA AMPLIA Y DIVERSIFICADA OFERTA DE INSTALACIONES TURÍSTICAS, QUE VAN DESDE HÓSTALES, HOTELES Y CAMPING, HASTA HACIENDAS O COMPLEJOS TURÍSTICOS, ESPECIALIZADOS EN ORNITOLOGÍA O TURISMO ECUESTRE.**



**Los Grupos de Desarrollo Rural** sevillanos, bajo la coordinación de ADAD, comenzaron a ejecutar en 2011 el Plan de Intervención Provincial (PIP) de la Sevilla Rural, un programa en materia de turismo y patrimonio que se ha materializado en 9 proyectos. La promoción turística y la valorización del patrimonio cultural y natural son las claves de una iniciativa de cooperación gestionada bajo criterios de sostenibilidad, excelencia y creación de empleo.

# INTRODUCCIÓN AL PROGRAMA FEDER (PIP SEVILLA-RURAL)

Los Grupos de Desarrollo Rural sevillanos, bajo la coordinación de ADAD, comenzaron a ejecutar en 2011 el Plan de Intervención Provincial (PIP) de la Sevilla Rural, un programa en materia de turismo y patrimonio que elaboramos y presentamos a la Orden de 14 de junio de 2011 que establecía las bases reguladoras para la concesión de subvenciones, gestionadas por los Grupos de Cooperación, en el marco de las categorías de gasto 57 y 58 del Programa Operativo FEDER de Andalucía 2007-2013.

La Consejería de Agricultura y Pesca de la Junta de Andalucía dio el visto bueno en septiembre de 2011 a nuestro PIP, dotándolo con un presupuesto total de 2.842.797,56€ de fondos FEDER y de la comunidad autónoma, destinado a proyectos que tuvieran como objetivo la promoción del turismo y la difusión y puesta en valor del patrimonio cultural y natural del medio rural sevillano, bajo criterios de sostenibilidad, cooperación, excelencia y creación de empleo.

ADAD es el jefe de fila de este Grupo de Cooperación provincial (que componen los Grupos del Bajo Guadalquivir, Campiña Alcores, Corredor de la Plata, Estepa Sierra Sur, Gran Vega, Serranía Suroeste y Sierra Morena Sevillana y el propio Aljarafe-Doñana), y como tal, durante el segundo semestre de 2011 asumió, primero la tarea de elaborar y presentar el programa provincial, y una vez aprobado, de ponerlo en marcha.

Durante el año 2012 continuamos con la gestión y coordinación de este programa de cooperación, y comenzamos a gestionar los primeros expedientes presentados, algo que continuamos durante 2013, año en el que distintos promotores siguieron presentando iniciativas de cooperación, habiéndose registrado en nuestra ventanilla en esta anualidad un total de 8 nuevos proyectos, lo que eleva a 29 el número final de proyectos gestionados desde 2011 hasta el 31 de diciembre de 2013.

Se trata de iniciativas surgidas como fruto del trabajo en cooperación de Grupos de Desarrollo, Ayuntamientos y otras entidades asociativas, que plantearon propuestas de acción en materia turística y patrimonial para poner en valor, entre otros, el Camino de Santiago de Sevilla por la Ruta de la Plata, la Red de Posadas Ecuéstres de la provincia, el Patrimonio de los Caballeros de la Orden de Malta o el Patrimonio Industrial-Minero de la Sevilla Rural.



#### PLAN DE INTERVENCIÓN PROVINCIAL

Descargar desde <http://www.adad.es/files/Plan%20Intervencion%20Provincial-%20SEVILLA.pdf>

# 2.842.797,56€

## Fondos FEDER y de Junta de Andalucía

Destinados a proyectos que tuvieran como objetivo la promoción del turismo y la difusión y puesta en valor del patrimonio cultural y natural del medio rural sevillano, bajo criterios de sostenibilidad, cooperación, excelencia y creación de empleo.



# PROYECTOS GESTIONADOS 2013

Nº DE EXPTE	PROMOTOR	DENOMINACIÓN DEL PROYECTO	CATEGORÍA DE GASTO EN LA QUE SE ENMARCA	PRESUPUESTO	COSTE SUBVENCIÓN	SUBVENCIÓN PROPUESTA
2011/SE01/C57.2/001	ASOCIACIÓN AGRARIA DE JÓVENES AGRICULTORES	CAMINOS VIVOS DE SEVILLA RED PROVINCIAL DE CAMINOS RURALES QUE PONGA EN VALOR EL PATRIMONIO TURÍSTICO DE LA PROVINCIA DE SEVILLA	57. OTRAS AYUDAS PARA MEJORAR LOS SERVICIOS TURÍSTICOS	135.921,98	134.081,98	134.081,98
2012/SE01/C57.1/003	ASOCIACIÓN PARA EL DESARROLLO RURAL DE LA COMARCA ALJARAFE-DOÑANA	PLAN DE COMUNICACIÓN Y DINAMIZACIÓN DEL PIP DE LA SEVILLA RURAL	57. OTRAS AYUDAS PARA MEJORAR LOS SERVICIOS TURÍSTICOS	113.958,69	113.958,69	113.958,69
2012/SE01/C57.1/005	ASOCIACIÓN DE DESARROLLO RURAL DE ESTEPA SIERRA SUR	IRURAL PLATAFORMA TECNOLÓGICA PARA EL DESARROLLO DE LOS RECURSOS PATRIMONIALES, CULTURALES, GASTRONÓMICOS, MEDIOAMBIENTALES Y TURÍSTICOS DE LA PROVINCIA DE SEVILLA.	57. OTRAS AYUDAS PARA MEJORAR LOS SERVICIOS TURÍSTICOS	566.310,00	566.310,00	566.310,00
2012/SE01/C58.1/011	ASOCIACIÓN COMARCAL GRAN VEGA DE SEVILLA	RUTA TURÍSTICA DE LA ORDEN DE LOS CABALLEROS DE MALTA	58. PROTECCIÓN Y CONSERVACIÓN DEL PATRIMONIO CULTURAL	171.223,96	160.784,99	160.784,99
2012/SE01/C58.1/013	GDR CORREDOR DE LA PLATA	VALORIZACIÓN Y PROMOCIÓN TURÍSTICA DEL PATRIMONIO INDUSTRIAL MINERO DE LA SEVILLA RURAL.	58. PROTECCIÓN Y CONSERVACIÓN DEL PATRIMONIO CULTURAL	60.016,00	60.016,00	60.016,00
2012/SE01/C58.1/014	AYUNTAMIENTO DE VILLANUEVA DEL RÍO Y MINAS	ADECUACIÓN DE LA ANTIGUA CENTRAL ELÉCTRICA DE LA MINA DE VILLANUEVA DEL RÍO Y MINAS, PARA QUE PASE A SER UN CENTRO EXPOSITIVO SOBRE EL PATRIMONIO MINERO.	58. PROTECCIÓN Y CONSERVACIÓN DEL PATRIMONIO CULTURAL	54.495,62	54.495,62	54.495,62
2012/SE01/C58.1/012	AYUNTAMIENTO DE EL RONQUILLO	RESTAURACIÓN ANTIGUA ESTACIÓN PARA CENTRO DE INTERPRETACIÓN DE LA NATURALEZA Y EL ENTORNO MINERO EN EL RONQUILLO.	58. PROTECCIÓN Y CONSERVACIÓN DEL PATRIMONIO CULTURAL	202.545,60	188.484,58	141.363,44
2012/SE01/C58.1/015	AYUNTAMIENTO DE CASTILBLANCO DE LOS ARROYOS	MEJORAS EN EL ALBERGUE DE PEREGRINOS Y ZONAS ALEDAÑAS (ORDEN DE SANTIAGO)	58. PROTECCIÓN Y CONSERVACIÓN DEL PATRIMONIO CULTURAL	165.378,21	165.378,21	165.378,21
2012/SE01/C57.1/016	GDR CAMPIÑA ALCORES	SEVILLA RURAL, DESTINO DE CALIDAD	57. OTRAS AYUDAS PARA MEJORAR LOS SERVICIOS TURÍSTICOS	290.119,16	290.119,16	290.119,16
2012/SE01/C58.1/017	AYUNTAMIENTO DE LAS CABEZAS DE SAN JUAN	ILUMINACIÓN DEL ENTORNO DE LA IGLESIA DE SAN JUAN BAUTISTA (ORDEN DE MALTA)	58. PROTECCIÓN Y CONSERVACIÓN DEL PATRIMONIO CULTURAL	23.535,17	23.535,17	23.535,17
2012/SE01/C57.2/018	AYUNTAMIENTO DE CAÑADA ROSAL	EQUIPAMIENTO PARA LA PUESTA EN MARCHA DE UNA POSADA ECUESTRE EN LA FINCA MUNICIPAL "LA SUERTE" (POSADAS ECUESTRES)	57. OTRAS AYUDAS PARA MEJORAR LOS SERVICIOS TURÍSTICOS	54.205,75	54.205,75	54.205,75
2012/SE01/C57.2/019	AYUNTAMIENTO DE LA CAMPANA	ADECUACIÓN DE ALOJAMIENTO TURÍSTICO COMO POSADA ECUESTRE (POSADAS ECUESTRES)	57. OTRAS AYUDAS PARA MEJORAR LOS SERVICIOS TURÍSTICOS	40.460,00	40.460,00	40.460,00
2012/SE01/C57.2/020	GDR BAJO GUADALQUIVIR	RED DE RUTAS Y POSADAS ECUESTRES	57. OTRAS AYUDAS PARA MEJORAR LOS SERVICIOS TURÍSTICOS	255.250,00	255.250,00	255.250,00
2013/SE01/C58.1/021	GDR SIERRA MORENA SEVILLANA	ESTUDIO DEL PATRIMONIO EN EL TRAZADO DEL FERROCARRIL MINERO DEL CERRO DEL HIERRO	58. PROTECCIÓN Y CONSERVACIÓN DEL PATRIMONIO CULTURAL	44.984,89	44.984,89	44.984,89
2013/SE01/C58.1/022	AYUNTAMIENTO DE SAN NICOLÁS DEL PUERTO	INTERPRETACIÓN DEL PATRIMONIO MINERO-INDUSTRIAL DEL TRAZADO DEL FERROCARRIL DEL CERRO DEL HIERRO. TÉRMINO MUNICIPAL DE SAN NICOLÁS DEL PUERTO	57. OTRAS AYUDAS PARA MEJORAR LOS SERVICIOS TURÍSTICOS	10.568,62	10.568,62	10.568,62
2013/SE01/C58.1/023	AYUNTAMIENTO DE CAZALLA DE LA SIERRA	INTERPRETACIÓN DEL PATRIMONIO MINERO-INDUSTRIAL DEL FERROCARRIL DEL CERRO DEL HIERRO. TÉRMINO MUNICIPAL DE CAZALLA DE LA SIERRA	57. OTRAS AYUDAS PARA MEJORAR LOS SERVICIOS TURÍSTICOS	2.642,16	2.642,16	2.642,16
2013/SE01/C58.1/024	AYUNTAMIENTO DE GUILLENA	DOTACIÓN Y MEJORA DE SERVICIOS, INFRAESTRUCTURAS Y EQUIPAMIENTOS EN EL CAMINO DE SANTIAGO DE SEVILLA POR LA RUTA DE LA PLATA	57. OTRAS AYUDAS PARA MEJORAR LOS SERVICIOS TURÍSTICOS	50.257,00	50.257,00	50.257,00
2013/SE01/C58.1/026	AYUNTAMIENTO DE CASTILBLANCO DE LOS ARROYOS	MEJORA Y COMPLEMENTACIÓN DE LA SEÑALIZACIÓN DEL CAMINO DE SANTIAGO POR LA VÍA DE LA PLATA EN EL TÉRMINO MUNICIPAL DE CASTILBLANCO DE LOS ARROYOS	57. OTRAS AYUDAS PARA MEJORAR LOS SERVICIOS TURÍSTICOS	5152,78 €	5152,78 €	5152,78 €
2013/SE01/C58.1/027	AYUNTAMIENTO DE EL REAL DE LA JARA	MEJORA Y COMPLEMENTACION DE LA SEÑALIZACION DEL CAMINO DE SANTIAGO POR LA VIA DE LA PLATA	57. OTRAS AYUDAS PARA MEJORAR LOS SERVICIOS TURÍSTICOS	1.030,55	1.030,55	1.030,55
2013/SE01/C58.1/026	AYUNTAMIENTO DE CASTILBLANCO DE LOS ARROYOS	MEJORA Y COMPLEMENTACIÓN DE LA SEÑALIZACIÓN DEL CAMINO DE SANTIAGO POR LA VÍA DE LA PLATA EN EL TÉRMINO MUNICIPAL DE CASTILBLANCO DE LOS ARROYOS	57. OTRAS AYUDAS PARA MEJORAR LOS SERVICIOS TURÍSTICOS	2.061,11	2.061,11	2.061,11
2013/SE01/C58.1/026	AYUNTAMIENTO DE CASTILBLANCO DE LOS ARROYOS	MEJORA Y COMPLEMENTACIÓN DE LA SEÑALIZACIÓN DEL CAMINO DE SANTIAGO POR LA VÍA DE LA PLATA EN EL TÉRMINO MUNICIPAL DE CASTILBLANCO DE LOS ARROYOS	57. OTRAS AYUDAS PARA MEJORAR LOS SERVICIOS TURÍSTICOS	323.206,94	323.206,94	323.206,94
 TOTAL				2.568.171,41 €		2.494.710,28 €



# PROYECTOS APROBADOS 2013

**La Consejería de Agricultura, Pesca y Desarrollo Rural** finalmente aprobaba en diciembre de 2013 9 de los 29 proyectos gestionados por ADAD en el marco del Plan de Intervención Provincial de la Sevilla Rural, con una subvención de algo más de 1,2 millones de euros, reduciéndose de esta forma las previsiones de ayuda que se barajaron al inicio del programa.

La Directora General de Desarrollo Sostenible del Medio Rural, Rosa Ríos, y el entonces Delegado Territorial de Agricultura y Medio Ambiente, el fallecido Francisco Gallardo, entregaron las resoluciones a los representantes de las entidades beneficiarias de las ayudas, en presencia del máximo responsable de ADAD, nuestro presidente Juan Salado.

PROVINCIA	Nº DE EXPEDIENTE	TÍTULO DE LA ACTUACIÓN	CG	BENEFICIARIO	SUBVENCIÓN DGDSMR
SEVILLA	2012/SE01/C57.1/016	SEVILLA RURAL DESTINO DE CALIDAD	57	ASOCIACIÓN PARA EL DESARROLLO DE CAMPIÑA ALCORES DE SEVILLA	147.249,58 €
SEVILLA	2012/SE01/C57.2/020	RED DE RUTAS Y POSADAS ECUESTRES EN LA PROVINCIA DE SEVILLA	57	GDR BAJO GUADALQUIVIR	171.569,00 €
SEVILLA	2011/SE01/C57.2/001	CAMINOS VIVOS DE SEVILLA	57	ASAJA	133.989,98 €
SEVILLA	2012/SE01/C57.2/019	ADECUACIÓN DE ALOJAMIENTO TURÍSTICO COMO POSADA ECUESTRE	57	AYUNTAMIENTO DE LA CAMPANA	40.460,00 €
SEVILLA	2012/SE01/C57.1/003	PLAN DE COMUNICACIÓN Y DINAMIZACIÓN DEL PIP	57	GDR ALJARAFE_DOÑANA	61.820,04 €
SEVILLA	2012/SE01/C57.1/005	IRURAL. PLATAFORMA TECNO. PARA EL DESARROLLO DE RECURSOS PATRIMONIALES, CULTURALES, GASTRONÓMICOS, AMBIENTALES Y TURÍSTICOS DE SEVILLA	57	GDR ESTEPA SIERRA SUR	388.628,42 €
SEVILLA	2012/SE01/C58.1/013	VALORIZACIÓN Y PROMOCIÓN TURÍSTICA DEL PATRIMONIO INDUSTRIAL MINERO DE LA SEVILLA RURAL	58	GDR CORREDOR DE LA PLATA	60.016,00 €
SEVILLA	2012/SE01/C58.1/014	ADECUACIÓN DE LA ANTIGUA CENTRAL ELÉCTRICA DE LA MINA DE VILLANUEVA DEL RÍO Y MINAS	58	AYUNTAMIENTO DE VILLANUEVA DEL RÍO Y MINAS	54.495,62 €
SEVILLA	2012/SE01/C58.1/011	RUTA TURÍSTICA DE LOS CABALLEROS DE LA OORDEN DE MALTA	58	GDR GRAN VEGA SEVILLA	146.798,40 €
 TOTAL					1.205.027,04 €

## ÓRGANOS DE GESTIÓN Y AGENDA

Además de la gestión intrínseca del programa, en 2013 convocamos las siguientes sesiones de trabajo de los órganos de participación:

### CONSEJO GENERAL DE COOPERACIÓN

Órgano formado por los presidentes de los 8 GDR sevillanos encargado de la validación de los proyectos que van a continuar su proceso de tramitación en la Dirección General de Desarrollo Territorial, que es finalmente el órgano resolutorio de las ayudas. El Consejo General se ha reunido en 2013 en las siguientes ocasiones:

»**14/MARZO**. Sede de SEDESA-Sociedad Ecijana para el Desarrollo Económico (Écija). Aprobación de Informes Técnico-Económicos de proyectos e Informe de Desarrollo del Programa.

»**09/OCTUBRE**. Sede del GDR Aljarafe-Doñana (Pilas). Aprobación de Informes Técnico-Económicos de proyectos e Informe de Desarrollo del Programa.

### COMISIÓN TÉCNICA DE COOPERACIÓN

Órgano integrado por personal técnico y directivo de los 8 Grupos de Desarrollo Rural de la provincia. Se encarga del seguimiento técnico del programa y en general del asesoramiento técnico al Consejo General.

»**06/MARZO**. Sede del GDR Bajo Guadalquivir (Lebrija). Análisis de Informes Técnico-Económicos de proyectos.

»**16/JULIO**. Sede del GDR Aljarafe-Doñana (Pilas). Análisis de Informes Técnico-Económicos de proyectos.

»**09/OCTUBRE**. Sede del GDR Aljarafe-Doñana (Pilas). Análisis de Informes Técnico-Económicos de proyectos.



## COMISIÓN TÉCNICA DE COOPERACIÓN

NOMBRE	ENTIDAD	CARGO
FLORENCIO VALERO TORRES	GDR ALJARAFE-DOÑANA	PRESIDENTE
ROCÍO GÓMEZ ROMERO	GDR ALJARAFE-DOÑANA	SECRETARIA
JOSÉ A. NAVARRO ORTIZ	GDR BAJO GUADALQUIVIR	VOCAL
YOLANDA GÓMEZ ROLDÁN	GDR BAJO GUADALQUIVIR	ASISTENCIA TÉCNICA
JUAN JOSÉ SAUCEDO GARCÍA	GDR CAMPIÑA ALCORES	VOCAL
PEDRO J. OLIVARES GILABERT	GDR CORREDOR DE LA PLATA	VOCAL
ELISABETH VÁZQUEZ LEAL	GDR CORREDOR DE LA PLATA	ASISTENCIA TÉCNICA
JUAN GARCÍA BAENA	GDR ESTEPA SIERRA SUR	VOCAL
DANIEL VÁZQUEZ MURIEL	GDR ESTEPA SIERRA SUR	ASISTENCIA TÉCNICA
ROCÍO SAINZ FLORES	GDR GRAN VEGA	VOCAL
FRANCISCO SALGUERO RODRÍGUEZ JOSÉ ANTONIO CRUZ MEJÍA	GDR SERRANÍA SUROESTE	VOCAL
GUILLERMO CABALLERO RUBIO	GDR SIERRA MORENA SEVILLANA	VOCAL

## CONSEJO GENERAL DE COOPERACIÓN

NOMBRE	ENTIDAD	CARGO
JESÚS M. SÁNCHEZ GONZÁLEZ (HASTA SEPTIEMBRE) JUAN SALADO LORA (A PARTIR DE SEPTIEMBRE)	GDR ALJARAFE-DOÑANA	PRESIDENTE
JOSÉ DE SEGURA MORENO	GDR ALJARAFE-DOÑANA	VICEPRESIDENTE
FLORENCIO VALERO TORRES	GDR ALJARAFE-DOÑANA	SECRETARIO CONSEJO
ROCÍO GÓMEZ ROMERO	GDR ALJARAFE-DOÑANA	SECRETARIA COM. TÉCN.
JERÓNIMO GUERRERO JIMÉNEZ	GDR BAJO GUADALQUIVIR	VOCAL
JOSÉ A. NAVARRO ORTIZ	GDR BAJO GUADALQUIVIR	ASISTENCIA TÉCNICA
RICARDO GIL TORESANO	GDR CAMPIÑA ALCORES	VOCAL
JUAN JOSÉ SAUCEDO GARCÍA	GDR CAMPIÑA ALCORES	ASISTENCIA TÉCNICA
SEGUNDO BENÍTEZ FERNÁNDEZ	GDR CORREDOR DE LA PLATA	VOCAL
PEDRO J. OLIVARES GILABERT	GDR CORREDOR DE LA PLATA	ASISTENCIA TÉCNICA
JUAN MANUEL HEREDIA BAUTISTA	GDR ESTEPA SIERRA SUR	VOCAL
JUAN GARCÍA BAENA	GDR ESTEPA SIERRA SUR	ASISTENCIA TÉCNICA
JUAN CARLOS EXPÓSITO PÉREZ	GDR GRAN VEGA	VOCAL
ROCÍO SAINZ FLORES	GDR GRAN VEGA	ASISTENCIA TÉCNICA
ANTONIO MARTÍN MELANO	GDR SERRANÍA SUROESTE	VOCAL
FRANCISCO SALGUERO RODRÍGUEZ JOSÉ ANTONIO CRUZ MEJÍA	GDR SERRANÍA SUROESTE	ASISTENCIA TÉCNICA
CARMELO CONDE CLAVES	GDR SIERRA MORENA SEVILLANA	VOCAL
GUILLERMO CABALLERO RUBIO	GDR SIERRA MORENA SEVILLANA	ASISTENCIA TÉCNICA



# PROYECTOS APROBADOS PRÓXIMOS A EJECUTARSE

## Los caminos de la provincia como activo turístico

**PROYECTO** Caminos Vivos de Sevilla

**PROMOTOR** ASAJA

**PRESUPUESTO** 133.989,98 €

» Proyecto de ASAJA que persigue la valorización de los caminos rurales de la provincia a través de su identificación y georeferenciación, así como la puesta en valor de otros recursos de interés turístico del territorio (patrimonio natural y cultural, equipamientos e infraestructuras turísticas, etc.). Toda esta información, una vez compilada y analizada, se proyectará en una página web (“Caminos Vivos”) que permitirá la descarga de la información georeferenciada para diseñar itinerarios autoguiados para dispositivos GPS, teléfonos móviles o smartphones.

» La página “Caminos Vivos” incluirá el acceso a un visor cartográfico, la posibilidad de aportar rutas a la Red, un apartado de información sobre normativa y legislación sobre caminos y sus usos, y otro de enlaces de interés. También se asociará a la red un foro de “Amigos de los Caminos Vivos de Sevilla”, donde los usuarios podrán aportar cuestiones de interés sobre caminos y vías pecuarias.



## Promoción turística y patrimonial a través de la comunicación

**PROYECTO** Plan de Comunicación y Dinamización del PIP

**PROMOTOR** GDR Aljarafe-Doñana

**PRESUPUESTO** 61.820,04 €

**PARTERNARIADO** GDR Serranía Suroeste Sevillana, Campiña Alcores, Estepa Sierra Sur, Gran Vega Sevillana, Bajo Guadalquivir y Aljarafe-Doñana (coordinador).



» Proyecto cuyo objetivo macro es la promoción turística y patrimonial de la Sevilla Rural, para lo que plantea distintas acciones de difusión y comunicación vertebradas a través de un plan. Esta estrategia de comunicación responde a la propia concepción del PIB sevillano, que tiene entre sus principales finalidades la promoción y comercialización turística global del medio rural de la provincia; la valorización, conservación y cuidado de su patrimonio, así como estrechar la vinculación de la población con dicho patrimonio.

» A través del proyecto se acercará el programa a emprendedores, agentes sociales y a la ciudadanía. Pero también se hará hincapié en las repercusiones económicas y sociales que cada una de las intervenciones o iniciativas subvencionadas con los fondos FEDER que gestiona el Grupo de Cooperación Provincial, especialmente en relación al incremento de oportunidades de empleo y actividad empresarial.





# PROYECTOS APROBADOS PRÓXIMOS A **EJECUTARSE**



## IRural: Tecnología de última generación para promocionar la provincia

**PROYECTO** IRural

**PROMOTOR** GDR Estepa Sierra Sur

**PRESUPUESTO** 388.628,42 €

**PARTERNARIADO** GDR Serranía Suroeste Sevillana, Aljarafe-Doñana, Bajo Guadalquivir y Estepa Sierra Sur (coordinador)

» Iniciativa que persigue impulsar la promoción turística y patrimonial del medio rural sevillano a través de la creación y puesta en marcha de una Plataforma tecnológica de última generación. Mediante esta nueva herramienta se trabajará en la puesta en valor, promoción y ayuda a la comercialización del producto patrimonial, cultural, gastronómico y turístico del medio rural sevillano, mejorando la competitividad de los diferentes actores que conforman el sector turístico a nivel provincial y reduciendo la brecha digital actualmente existente.

» IRural pondrá en marcha un portal de recursos turísticos multiplataforma, complementado con aplicación de realidad aumentada, un sistema de señalización digital, un canal de IPTV (TV por Internet), virtualización de espacios turísticos y otros recursos. Además, se ofrecerá a los emprendedores turísticos un espacio de comercio electrónico, para favorecer la comercialización y reservas de productos locales a través de la plataforma, entre otros recursos y servicios.

## El patrimonio inexplorado de la Orden de Malta

**PROYECTO** Ruta Turística de los Caballeros de la Orden de Malta

**PROMOTOR** GDR Gran Vega

**PRESUPUESTO** 146.798,40 €

**PARTERNARIADO** GDR Campiña Alcores, Bajo Guadalquivir y Gran Vega (coordinador), Agrupación Cultural "Amigos de Lora".



» El objetivo de este proyecto es la puesta en valor de una parte del patrimonio cultural del medio rural sevillano prácticamente desconocido, el relacionado con la otrora poderosa Orden de Malta, una orden militar de caballeros que hunde sus raíces en el Medievo español. Con esta iniciativa, por tanto, se va a trabajar en la recuperación y valorización de un elemento histórico y cultural hasta ahora inexplorado e invisible en la Sevilla Rural, favoreciendo su potenciación como recurso cultural y turístico del territorio.

» La valorización del patrimonio cultural vinculado a la Orden de Malta tiene entre sus objetivos la creación de un producto turístico cultural, de carácter singular y exclusivo, que pueda incluirse, completar y complementar la oferta turística ya existente en la Sevilla Rural (turismo activo, de naturaleza, gastronómico, religioso, etc.). Esto abrirá nuevas posibilidades de negocio empresarial y mejorará la competitividad de las empresas ya existentes en las zonas de actuación.



## El patrimonio minero, un valor turístico del norte de la provincia



**PROYECTO** Valorización y Promoción turística del Patrimonio Industrial Minero de la Sevilla Rural

**PROMOTOR** GDR Corredor de la Plata

**PRESUPUESTO** 60.016,00 €

**PARTERNARIADO** GDR Sierra Morena Sevillana, Gran Vega y Corredor de la Plata (coordinador).



» Proyecto de cooperación de los Grupos de Desarrollo del norte de la provincia que tiene como objeto poner en valor el patrimonio industrial minero y favorecer su revitalización como recurso turístico. De hecho, estas comarcas atesoran un rico patrimonio industrial minero, un patrimonio frágil porque está sufriendo un proceso de desmantelamiento y abandono progresivo. Para evitar su destrucción, este proyecto tiene entre sus objetivos potenciar su interés cultural y su aprovechamiento como recurso turístico sostenible.

» El patrimonio minero ofrece múltiples posibilidades de disfrute para visitantes y turistas, que se pondrán en valor a través de nueva herramienta web que permitirá configurar trayectos, descansos o actividades, a través de información de gran utilidad (mapas, rutas, información sobre patrimonio natural, cultural, explotaciones o hitos mineros, información sobre restaurantes, alojamientos, etc.). El proyecto contempla, asimismo, que los actores implicados directamente en el servicio al visitante (restauración, hostelería, producción local,...) dispongan de aplicaciones informáticas que les permitan mantener actualizada de forma sencilla la información relativa a los servicios que prestan.

» Este proyecto, que se enmarca en la línea de trabajo de la iniciativa de cooperación “Valorización y Promoción turística del Patrimonio Industrial Minero de la Sevilla Rural”, contempla la rehabilitación y puesta en valor de uno de los máximos exponentes arquitectónicos del patrimonio minero comarcal, la central eléctrica del Pozo nº 5, de estilo neogótico mudéjar, construida entre los años 1920-26, para convertirse en Centro Expositivo sobre el Patrimonio Minero.

» Esto supone recuperar un elemento patrimonial que está abandonado, para convertirlo en un activo turístico del territorio, que podrá ser utilizado por los vecinos de la comarca y los visitantes y turistas. Asimismo, va a aprovecharse el material en desuso de la exposición “Las Fábricas del Sur” (Consejería de Obras Públicas) para tematizar el edificio recuperado, lo que evidencia el carácter práctico, sostenible y con vocación de perdurabilidad de esta propuesta de cooperación.

## Recuperación de la central eléctrica del Pozo nº 5

**PROYECTO** Adecuación de la antigua central eléctrica de la Mina de Villanueva del Río y Minas

**PROMOTOR** Ayuntamiento de Villanueva del Río y Minas

**PRESUPUESTO** 54.495,62 €

**PARTERNARIADO** GDR Sierra Morena Sevillana, Gran Vega y Corredor de la Plata (coordinador).







## La calidad como tarjeta de presentación territorial de la provincia

**PROYECTO** Sevilla Rural, Destino de Calidad

**PROMOTOR** GDR Campiña Alcores

**PRESUPUESTO** 147.249,58 €

**PARTERNARIADO** GDR Serranía Suroeste, Gran Vega, Bajo Guadalquivir y Campiña Alcores (coordinador).

» A través de este proyecto de cooperación, las comarcas que forman el partnernariado de “Sevilla Rural, Destino de Calidad” están decididas a presentarse en el mercado con el territorio como producto, con su identidad diferenciada y portadora de valores de responsabilidad social, participación y desarrollo sostenible. El objetivo principal es por tanto promocionar estas zonas rurales como “destinos turísticos de calidad”.

» Apostar por la calidad rural, es decir por la diferenciación y excelencia, supone una apuesta directa por la competitividad de las empresas del sector turístico. Mediante la implantación de sistemas y certificaciones de calidad, estas comarcas afianzarán su posicionamiento como destinos rurales de calidad turística, destinos con una estrategia comprometida con un modelo de desarrollo sostenible, de responsabilidad social, participación y solidaridad.

» Proyecto local que tiene como objeto adecuar un Centro de Naturaleza y de Turismo Activo existente en el Parque “La Atalaya”, de propiedad municipal, para adaptarlo a las características de Posada Ecuestre, es decir, convertirlo en establecimiento turístico especializado en el mundo ecuestre. Esta actuación se enmarca dentro de la iniciativa provincial “Red de Rutas y Posadas Ecuestres de la provincia de Sevilla”, que lidera el GDR Bajo Guadalquivir, y pretende contribuir a incrementar la oferta turística del territorio y apoyar la promoción del sector turístico como elemento de diversificación de la economía local.

» La valorización y promoción del patrimonio relacionado con el mundo ecuestre en La Campana a través de la puesta en funcionamiento de una Posada Ecuestre puede favorecer la creación de nuevas empresas de perfil turístico especializada en la temática y en general mejorar la competitividad de las existentes (establecimientos, restauración, artesanía...).

## La Campana, nuevo territorio ecuestre

**PROYECTO** Adecuación de alojamiento como Posada Ecuestre

**PROMOTOR** Ayuntamiento de La Campana

**PRESUPUESTO** 40.460,00 €

**PARTERNARIADO** GDR Aljarafe-Doñana, Gran Vega, Campiña Alcores, Estepa Sierra Sur y Bajo Guadalquivir (coordinador).





# PROYECTOS APROBADOS PRÓXIMOS A EJECUTARSE



## Nuevo impulso a la Red de Rutas y Posadas Equestres de Sevilla

**PROYECTO** Red de Rutas y Posadas Equestres en la Provincia de Sevilla

**PROMOTOR** GDR Bajo Guadalquivir

**PRESUPUESTO** 171.569,00 €

**PARTERNARIADO** GDR Aljarafe-Doñana, Gran Vega, Campiña Alcores, Estepa Sierra Sur y Bajo Guadalquivir (coordinador).

» Con este proyecto se pretende hacer de la Sevilla Rural un destino turístico más diversificado y atractivo, potenciando el turismo ecuestre, un sector turístico escasamente representado y que cuenta con un alto potencial de desarrollo en las comarcas que conforman el parternariado. De hecho, la cultura sevillana está indisolublemente unida al mundo del caballo y del toro, patrimonio que, sin embargo, está débilmente aprovechado como atractivo turístico.

» La proyección turística va a realizarse con la promoción del proyecto en ferias nacionales e internacionales de turismo, citas que acogen decenas de miles de visitantes. Asimismo, se promocionará la iniciativa con la señalización de las rutas (las del Aljarafe-Doñana, por ejemplo, son transitadas para Pentecostés por más de 300,000 personas), la edición de material promocional, la generación de mercadotencia y otros recursos, como la presentación pública de resultados finales.

## MÁS INFORMACIÓN SOBRE EL PROGRAMA, NORMATIVA, MANUALES Y MODELOS:

ENLACE A LA PLATAFORMA WEB



<http://www.adad.es/es/programas/fondo-europeo-de-desarrollo-regional.html>



# 5 cooperación

**Trabajar desde** un enfoque interterritorial algunas temáticas imprescindibles para el desarrollo de nuestro medio rural, como la problemática de mujeres y jóvenes, el medioambiente o el turismo en Espacios Naturales protegidos, entre otras, multiplican y enriquecen las posibilidades de desarrollo comarcal. La cooperación continúa aportando importantes resultados para el Aljarafe-Doñana, y para el propio Grupo, interlocutor activo, apreciado y reconocido.



**GASTRONOMÍA DE BANDERA.** LA COMARCA ES PATRIA CHICA DE UNO DE LOS PRODUCTOS GASTRONÓMICOS TÍPICOS DE LA PROVINCIA, LA ACEITUNA MANZANILLA FINA SEVILLANA. DE FAMA MUNDIAL, COMENZÓ A EXPORTARSE EN LA ÉPOCA DE LOS DESCUBRIDORES. PERO ADEMÁS, EL ALJARAFE-DOÑANA ES EL MAYOR PRODUCTOR ARROCERO DE ESPAÑA Y CUENTA CON OTROS IMPORTANTES REFERENTES GASTRONÓMICOS, COMO LA PESCA MARISMEÑA O LAS COMIDAS Y POSTRES TRADICIONALES.



# DINAMIZACIÓN DE LA CETS EN LOS ESPACIOS NATURALES ACREDITADOS.

En diciembre de 2013 se cerraba este proyecto de cooperación interterritorial (liderado por el GDR AIDER La Gomera y apoyado económicamente por el Ministerio de Agricultura, Alimentación y Medio Ambiente a través de la Red Rural Nacional), en el que comarcas rurales de varios espacios naturales protegidos españoles han trabajado para dinamizar la **Carta Europea de Turismo Sostenible** (CETS), partiendo de un esfuerzo de cooperación estructurado en 4 ejes de trabajo:

»Articulación de la red ibérica de la CETS.

»Consolidación de la Carta como una herramienta de planificación participada en todos los espacios naturales acreditados.

»Definición de indicadores conjuntos de sostenibilidad.

»Generación de productos de turismo sostenible y/o ecoturismo.

## Socios del proyecto

Parque Nacional de Garajonay  
**ISLA DE LA GOMERA (AIDER LA GOMERA)**

Parque Nacional y Natural de Sierra Nevada  
**GDR GUADIX**  
**GDR VALLE DE LECRÍN, TEMPLE Y COSTA**  
**ADR ALPUJARRA-SIERRA NEVADA GRANADA**  
**GDR DE LA ALPUJARRA-SIERRA NEVADA ALMERIENSE**  
**GDR ALFANEVADA**

Parque Nacional y Natural de Doñana  
**GDR ALJARAFE-DOÑANA (ADAD)**  
**GDR CONDADO DE HUELVA (ADERCON)**

## Entidades colaboradoras

Parque Nacional de Garajonay  
Parque Nacional y Natural de Sierra Nevada  
Parque Nacional y Natural de Doñana  
Turespaña  
EUROPARC-España



DURANTE 2013, EL PROYECTO DE DINAMIZACIÓN DE LA CETS LLEVÓ A CABO LAS SIGUIENTES ACTIVIDADES:

### ACTIVIDADES PROGRAMADAS Y DESARROLLADAS EN 2013

BLOQUES DE ACTIVIDADES PROGRAMADOS		ACTIVIDADES DESARROLLADAS
CLUB DE PRODUCTO ECOTURISMO EN ESPACIOS CETS	Actuaciones para la creación de un Club Ecoturismo en territorios acreditados con la Carta Europea de Turismo Sostenible: una red innovadora y cooperativa de destinos sostenibles.	El Grupo de Cooperación y la AEI Turebe firman un convenio de colaboración para impulsar el Club de Producto "Ecoturismo en España" Profundización en la creación de la experiencia de ecoturismo en los parques nacionales participantes (1)
LA RED DE LA CETS Y LA PARTICIPACIÓN	Ejecución de posibles actuaciones primarias derivadas del plan estratégico.	Plan de Marketing del Producto de Ecoturismo en España (2) Actuación conjuntas de marketing de Ecoturismo (2013) (3)
COORDINACIÓN Y EVALUACIÓN	Actuaciones organizativas, asistencia a reuniones, desplazamientos.	Asistencia a otras reuniones de coordinación del proyecto
	Control financiero y coordinación técnica del proyecto.	Control financiero y coordinación técnica del proyecto



**Creación de experiencias de Ecoturismo.** En cada parque nacional participante en el proyecto se ha trabajado en la creación de experiencias de ecoturismo basadas en empresas adheridas a la CETS (visitas y viajes de intercambio de experiencias, talleres de creación de experiencias, definición de componentes y características de las experiencias, diseño de propuestas de viaje, materiales promocionales de las experiencias, comercialización)

**Doñana** [www.vivedonana.es](http://www.vivedonana.es)

Adicionalmente, como parte del convenio con Turebe, los establecimientos y experiencias de ecoturismo de los parques participantes en el proyecto de cooperación se han integrado gratuitamente en el portal [www.soyecoturista.com](http://www.soyecoturista.com).



### Plan de Marketing de Ecoturismo en España.

A través de esta herramienta, se ha establecido una estrategia común para la promoción y comercialización del producto Ecoturismo, implicando a todas las empresas de turismo ubicadas en el conjunto de territorios que participan en el Club Ecoturismo en España.

En este enlace puedes **descargar** el Plan de Marketing:  
[www.dropbox.com/s/hr8vid9f7litzgtj/PlanMarketing.pdf](http://www.dropbox.com/s/hr8vid9f7litzgtj/PlanMarketing.pdf)



### Actuaciones conjuntas de marketing de Ecoturismo.

Se programaron varias acciones conjuntas de marketing de los tres parques del proyecto, en coordinación con Turebe:

Descargar revista Viajes National Geographic (nº 164, noviembre):  
[www.dropbox.com/s/91hmelhx3pmybnm/ARTICULO%20VIAJES%20NATIONAL%20GEOGRAPHIC.pdf](http://www.dropbox.com/s/91hmelhx3pmybnm/ARTICULO%20VIAJES%20NATIONAL%20GEOGRAPHIC.pdf)

En este caso también se ha conseguido poner un bñer (hasta el 31 de diciembre) en el portal principal de National Geographic.  
[www.nationalgeographic.com.es](http://www.nationalgeographic.com.es)

Descargar revista Quercus (nº 133, noviembre):  
[www.dropbox.com/s/alihbsxkp6qg2bg/ARTICULO%20QUERCUS.pdf](http://www.dropbox.com/s/alihbsxkp6qg2bg/ARTICULO%20QUERCUS.pdf)

Descargar Revista easyJet Traveller (nº 143, noviembre):  
[www.dropbox.com/s/i7od6mt0jc4opv6/ANUNCIO%20EASYJET%20TRAVELLER.pdf](http://www.dropbox.com/s/i7od6mt0jc4opv6/ANUNCIO%20EASYJET%20TRAVELLER.pdf)

Folleto digital de Ecoturismo en España (centrado en los 3 parques del proyecto).

Descargar folletos  
<http://view.ceros.com/bluevista/ecoturismo/p/1> (ESPAÑOL)  
<http://view.ceros.com/bluevista/ecoturismo-eng/p/1> (INGLÉS)  
<http://view.ceros.com/bluevista/ecoturismo-deu/p/1> (ALEMÁN)



# IGUALDAD ENTRE MUJERES Y HOMBRES EN EL MEDIO RURAL

A finales de 2013 se echaba el cierre al proyecto “Igualdad entre Mujeres y Hombres en el medio rural”, iniciativa de cooperación interterritorial subvencionada por el Ministerio de Agricultura a través de la Red Rural Nacional. Coordinado por el GDR Serranía Suroeste Sevillana, con la participación de 16 Grupos de Desarrollo Rural de Andalucía, Castilla la Mancha y Asturias, este proyecto ha tenido como objetivo hacer visibles las diferencias de género en el medio rural, especialmente en el ámbito profesional y empresarial.

Como culminación de un trabajo de cuatro años, el 30 de Octubre tenía lugar en Marchena la Jornada Final de presentación de resultados de un proyecto que ha trabajado principalmente la formación, promoción e investigación sobre la igualdad entre hombres y mujeres en el ámbito rural. Entre estas actuaciones, podemos destacar las actividades formativas al personal técnico de los Grupos, empresariado de los territorios, y la elaboración de un Estudio sobre la igualdad entre hombres y mujeres en el ámbito laboral realizado en el contexto de las micropymes del medio rural.

Como principales conclusiones del estudio, se destacó durante su presentación que el cuidado de menores y mayores y los recortes en protección social y recursos sociales han aumentado el impacto de la crisis sobre las mujeres, que además están sufriendo un importante endurecimiento en el acceso al crédito para poner en marcha sus iniciativas emprendedoras.



## Socios del proyecto

GDR Serranía Suroeste Sevillana.  
**ANDALUCÍA. (GRUPO COORDINADOR).**

GDR Aljarafe Doñana.  
**ANDALUCÍA.**

GDR Bajo Guadalquivir.  
**ANDALUCÍA.**

GDR Corredor de la Plata.  
**ANDALUCÍA.**

GDR Gran Vega de Sevilla.  
**ANDALUCÍA.**

GDR de la Sierra Morena Sevillana.  
**ANDALUCÍA.**

GDR Guadalteba.  
**ANDALUCÍA.**

GDR Comarca Nororiental de Málaga.  
**ANDALUCÍA.**

CEDER Serranía de Ronda.  
**ANDALUCÍA.**

GDR Campiña Sur Cordobesa.  
**ANDALUCÍA.**

GDR Campiña de Jerez.  
**ANDALUCÍA.**

GDR. Sierra Mágina.  
**ANDALUCÍA.**

GDR Condado de Huelva.  
**ANDALUCÍA.**

ADI El Záncara.  
**CASTILLA LA MANCHA.**

GDR Valle del Eze-Entrecabos.  
**ASTURIAS.**

Asociación Promoción y Desarrollo Serrano (PRODESE).  
**CASTILLA LA MANCHA.**

Centro Tecnológico Forestal de Cataluña.  
**CATALUÑA. (COLABORADOR).**



Descargar el estudio aquí

[www.serraniasuroeste.org/images/stories/descargas/estudios\\_y\\_publicaciones/estudio\\_igualdad/index.html](http://www.serraniasuroeste.org/images/stories/descargas/estudios_y_publicaciones/estudio_igualdad/index.html)

### ↑ Jornada Final Igualdad entre Mujeres y Hombres en el medio rural.

ADAD, que ha sido parte activa de este proyecto, participó en el acto de clausura del mismo a través de una delegación de representantes de las asociaciones de mujeres de la comarca, presidida por nuestro gerente, Florencio Valero.





# ‘LIVE YOUR TOUR’

## EL GUADALQUIVIR COMO DESTINO TURÍSTICO



↑ **Participantes del Proyecto ‘Live Your Tour Andalucía’.** Jóvenes andaluces, italianos, tunecinos y libaneses participantes en este proyecto, durante una visita al Centro de Visitantes Guadimar, acompañados por la alcaldesa de Aznalcázar, Dolores Escalona y el Gerente de ADAD, Florencio Valero.

ADAD se incorporó en 2013 al proyecto “Live your Tour”, una **iniciativa de cooperación participada por organizaciones de Líbano, Túnez, Italia y España**, financiada por la Unión Europea en el marco del programa ENPI (Instrumento de Política Europea de Vecindad), y en la que, junto a otros Grupos de Desarrollo Rural andaluces con territorios bañados por el río Guadalquivir, colaboramos de la mano del Fondo Andaluz de Municipios para la Solidaridad (FAMSI).

“Live your Tour” tiene por objeto incrementar el turismo sostenible en las regiones socias, promocionar estos territorios desde el punto de vista turístico y crear una red transfronteriza de turismo sostenible en el Mediterráneo (entre Apulia en Italia, Baja-Bizerte en Túnez, Chouf y Baalbeck en Líbano y Andalucía en España). Para ello, contempla un amplio catálogo de actividades de capacitación para autoridades locales y pymes del sector, mejora de infraestructuras, educación ambiental, sensibilización y definición de paquetes turísticos, y centrará muchos esfuerzos en potenciar el intercambio de conocimiento y experiencias entre los distintos territorios socios.



[WWW.LIVEYOURTOUR.NET/EN](http://WWW.LIVEYOURTOUR.NET/EN)



[WWW.FACEBOOK.COM/LIVEYOURTOURANDALUCIA](http://WWW.FACEBOOK.COM/LIVEYOURTOURANDALUCIA)





# 'LIVE YOUR TOUR'

## EL GUADALQUIVIR COMO DESTINO TURÍSTICO

### Socios del proyecto y entidades colaboradoras

ONG italiana Ricerca e Cooperazione. **COORDINADOR**

#### ITALIA

Province of Lecce  
Management Consortium of Coastal Dune Reserve  
Management Consortium of Torre Guaceto Park

#### TÚNEZ

Tunisian American Association for Management Studies-TAAMS

#### LÍBANO

United Nations Development Programme - PNUD Lebanon  
Aalbeck Municipality Union, Houf Es Souayjani Municipalities Federation  
American University of Culture & Education (AUCE)

#### ESPAÑA

Área de Desarrollo y Bienestar Social de la Diputación de Cádiz  
Dirección General de Desarrollo Territorial Consejería de Agricultura y Pesca  
PRODETUR, Diputación de Sevilla  
GDR Sierra de Cazorla | GDR Medio Guadalquivir  
GDR Condado de Huelva | GDR Costa Noroeste de Cádiz  
GDR Aljarafe-Doñana | GDR Gran Vega de Sevilla  
GDR Bajo Guadalquivir.



**Primeras actividades** Desde su incorporación a la iniciativa, ADAD está participando de forma activa en las primeras acciones formativas, promocionales y de intercambio del proyecto en Andalucía, entre las que podemos destacar la exhibición de artesanos y restauradores del Aljarafe-Doñana vinculados a las marismas del Guadalquivir en la Feria de la Gastronomía y la Artesanía de la provincia o la participación de un joven de la comarca en el primer Campamento Internacional celebrado en Torre Guaceto (Italia).

#### Firma del Convenio de Colaboración.

Juan Salado, presidente de ADAD, acudía en diciembre pasado en Huelva al acto institucional de firma del convenio de colaboración entre los socios andaluces del proyecto Live your Tour.

FIN COOPERACIÓN. [Volver al Índice](#)





**PATRIMONIO ROCIERO. PASO OBLIGADO CADA PRIMAVERA DE MÁS DE 350.000 PEREGRINOS EN SU TRÁNSITO HASTA LA ALDEA DE EL ROCÍO, EL ALJARAFE-DOÑANA SE CONVIERTE DURANTE VARIOS DÍAS EN CENTRO NEURÁLGICO DE LA TRADICIÓN Y DEVOCIÓN ROCIERA. EL VADO DEL QUEMA (AZNALCÁZAR) Y EL PASO DE HERMANDADES (VILLAMANRIQUE DE LA CONDESA), SON PATRIMONIO DE ANDALUCÍA Y DE MILES DE ROMEROS DE TODO EL MUNDO.**

# 6 género

**Desde diferentes** dimensiones, ADAD ha trabajado para facilitar procesos que favorezcan la implicación de los jóvenes y una incidencia efectiva y real de las mujeres en la definición y participación del desarrollo rural de la comarca, poniendo en marcha estrategias que han provocado un incremento de las oportunidades y un progresivo empoderamiento de estos dos grupos poblacionales, tradicionalmente bastante invisibles en el medio rural.





# EXPEDIENTES PROPIOS DE GÉNERO

En 2013 se cerraban la mayoría de proyectos propios con los que desde el **Área de Género** del Grupo de Desarrollo Rural Aljarafe-Doñana se ha trabajado en el vigente marco comunitario para implementar la Estrategia de Género de nuestro Plan Estratégico 2007-2013, con el objetivo de lograr una mayor equidad e incidencia de género en la comarca. Así, durante el último año se han llevado a cabo las actuaciones finales de las siguientes líneas de trabajo:



Descargar la Estrategia de Género  
[www.adad.es/images/stories/genero.pdf](http://www.adad.es/images/stories/genero.pdf)



## INTEGRACIÓN DE LA PERSPECTIVA DE GÉNERO Y JUVENTUD EN EL PAG ALJARAFE-DOÑANA



La incidencia de los enfoques de género y juventud en el marco del programa LiderA son aspectos de especial relevancia. De ahí el compromiso exigido a los Grupos de Desarrollo Rural por parte de la Consejería de Agricultura, Pesca y Desarrollo Rural. ADAD respondía a estas exigencias a través de la Estrategia de Género y Juventud para 2007- 2013, en la que se ha enmarcado proyectos como el que aquí explicamos, dirigido a garantizar la incidencia de género de los proyectos productivos y no productivos subvencionados por la entidad.

En 2013, y con el objetivo de mejorar la incidencia de género de los proyectos presentados al Programa LiderA, ADAD ponía en marcha una acción formativa dirigida a los promotores, evaluable para la baremación de la perspectiva de género en sus expedientes. Con una duración de 30 horas lectivas, 20 de ellas presenciales, a través de esta acción formativa los promotores LiderA descubrieron el importante papel que juegan las mujeres en el desarrollo sostenible del medio rural, así como el marco normativo de igualdad de género que deben contemplar las empresas.

A través de dinámicas participativas y un proceso metodológico muy centrado en los procesos de aplicación práctica, a través del curso, que fue impartido por el Instituto Internacional BAKUN, se proporcionó un enfoque integrado de género en la gestión empresarial y se ofrecieron herramientas para evaluar el impacto de la perspectiva de género en el ámbito empresarial.

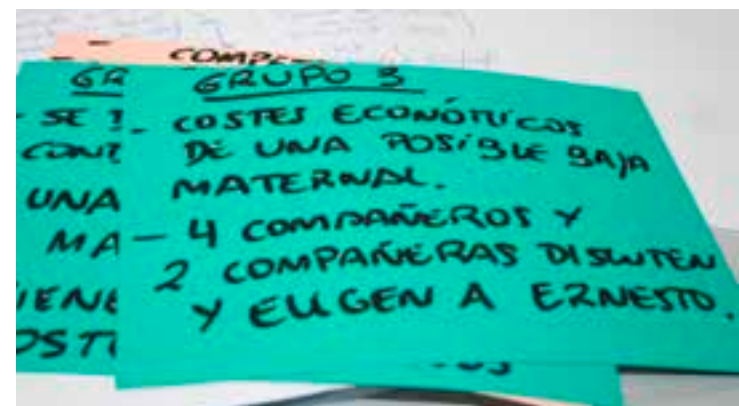



# EMPODERAMIENTO DE LAS MUJERES DE OTRAS NACIONALIDADES (MON)



Descargar desde [www.adad.es/es/genero.html](http://www.adad.es/es/genero.html)  
 Puedes recoger tu ejemplar en la sede de ADAD

Desde el año 2006 ADAD ha venido desarrollando en el marco de sus políticas de género un proceso de reflexión y diálogo social respecto a la interculturalidad y perspectiva de género en la comarca. El fenómeno migratorio es global e histórico, y afecta también a las comarcas andaluzas, no siendo el Aljarafe-Doñana ninguna excepción. Así quedó expresamente recogido en la Estrategia de Género y Juventud 2007-2013 del Aljarafe-Doñana, de donde surgió este proyecto que hemos desarrollado con el objetivo de favorecer el empoderamiento y liderazgo de las Mujeres de Otras Nacionalidades (MON) en la comarca.

A principios de 2013 se cerraba este proyecto con la edición del Cuaderno de Género “Mujeres de otras Nacionalidades”, una publicación que hace un recorrido por la trayectoria de una iniciativa que ha contribuido a promocionar el desarrollo rural con enfoque de género e interculturalidad, y que, por su carácter piloto e innovador, fue reconocido por la Dirección General de Desarrollo Sostenible del medio Rural de la Junta de Andalucía.

## II ESCUELA DE LIDERAZGO FEMENINO



Descargar desde [www.adad.es/es/genero.html](http://www.adad.es/es/genero.html)  
 Puedes recoger tu ejemplar en la sede de ADAD

Iniciativa formativa que da continuidad a la realizada por ADAD durante los años 2006-2008 con el objetivo evidenciar las contribuciones de las mujeres al desarrollo económico, social y cultural de la comarca, mejorar su empoderamiento y valorizar las formas de liderazgo femenino.

En este proyecto han participado mujeres de la esfera política y técnica, del movimiento asociativo y del tejido empresarial, que han puesto sobre la mesa sus aportaciones al proceso de transformación social que se está produciendo en el territorio, con el empuje de la legislación, las políticas y las prácticas en igualdad.

En 2013 ADAD cerraba este proyecto con la edición del Cuaderno de Género sobre ‘Liderazgo y Empoderamiento Femenino’, una publicación que repasa la trayectoria de una iniciativa que ha sido capaz de provocar un empoderamiento colectivo, ensanchando la agenda político-pública regional con la incorporación de la línea estratégica de trabajo de liderazgo y empoderamiento de las mujeres andaluzas.



### Hacia un Liderazgo femenino transformador

Nuevas perspectivas desde la revisión del paradigma hegemónico  
 Miriam Bastidas

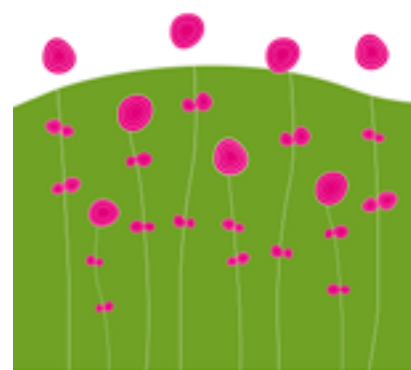

» En el marco de este proyecto, en julio de 2013 se presentaba en Sevilla “Hacia un Liderazgo femenino transformador: Nuevas perspectivas desde la revisión del paradigma hegemónico”, de Miriam Bastidas, una publicación inspirada, entre otras, en las experiencias de la autora como directora de las Escuelas de Liderazgo Femenino de ADAD. Además de revisar tópicos y poner en cuestión las tradicionales teorías sobre el liderazgo, la autora propone en su libro un nuevo liderazgo femenino transformador, que rescata habilidades y talentos históricos de las mujeres, invitando al diálogo intercultural y mostrando novedosas concepciones y alternativas factibles al modelo hegemónico patriarcal.



# 7 medio ambiente

## Sostenibilidad

sigue siendo la palabra que define el trabajo del área de Medio Ambiente y Calidad de ADAD, que ha continuado en 2013 realizando una apuesta decidida por la sensibilización ambiental y la valorización de nuestro entorno natural. La incorporación de la variable ambiental en la gestión propia y de los promotores LiderA, el fomento del ahorro y eficiencia energética o el mantenimiento del sistema de la calidad, han sido otras de sus principales líneas de trabajo

**EXPERIENCIAS ÚNICAS. A LOMOS DE UN CABALLO, EN GLOBO AEROSTÁTICO, A PIE, EN BICI, TODOTERRENO, PIRAGUA O AVIONETA, DESDE LO ALTO DE UNA CARRETA ROCIERA O PRACTICANDO LA ESCALADA ENTRE ÁRBOLES O EN ROCÓDROMO, VIVE LA COMARCA DE UNA FORMA ACTIVA Y DIVERTIDA. QUE NO TE LO CUENTEN, ¡EXPERIMENTA EL TURISMO DE LAS EMOCIONES!**



# MEDIO AMBIENTE Y CALIDAD EN EL ALJARAFE DOÑANA

El Área de Medio Ambiente y Calidad ha continuado trabajando en 2013 para llevar a la práctica los **objetivos de sostenibilidad del programa LiderA**. En este sentido, sobre el planteamiento de la línea estratégica transversal sobre Medioambiente y Sostenibilidad del Plan Estratégico (NERA Aljarafe-Doñana), se ha trabajado para implementar:

» Una mejora de la sensibilización ambiental y el conocimiento sobre los aspectos ambientales entre los agentes institucionales públicos y privados de la comarca y la población en general.

» Una mejora de la sostenibilidad de las actividades sociales y económicas promovidas por empresas y otras instituciones de la comarca, y la incorporación de la variable ambiental a su estructura y gestión interna.

» El fomento del ahorro y la eficiencia energética entre las PYMES y otras entidades de la comarca.

» El mantenimiento y mejora de la calidad y la gestión ambiental en los procedimientos y procesos internos de ADAD.



**En este marco programático, en 2013 se han llevado cabo las siguientes actuaciones:**

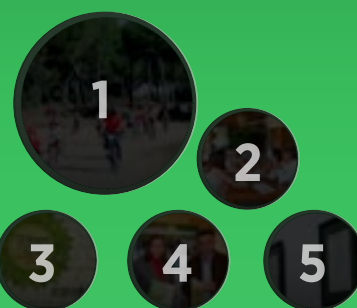

## Actuaciones.

- 1** Proyecto 'Red de Senderos de Turismo Ornitológico'
- 2** Asesoramiento a entidades públicas y privadas de la comarca
- 3** Ahorro y eficiencia energética
- 4** Educación ambiental
- 5** Calidad





# PROYECTO 'RED DE SENDEROS DE TURISMO ORNITOLÓGICO'



El departamento de Medio Ambiente de ADAD se hacía cargo en 2013 de las últimas acciones del que sin duda ha sido uno de los proyectos más importantes gestionados por nuestra entidad en este marco comunitario, la **Red de Senderos de Turismo Ornitológico del Aljarafe-Doñana**, una iniciativa cofinanciada por el Programa LiderA (Consejería de Agricultura, Pesca y Desarrollo Rural y FEADER) y la Iniciativa de Turismo Sostenible de la Comarca de Doñana (Consejería de Turismo y Comercio).

Gracias a este proyecto, los cinco municipios de nuestro territorio integrados en el Espacio Natural de Doñana (Aznalcázar, Isla Mayor, La Puebla del Río, Pilas y Villamanrique de la Condesa), cuentan ya con nuevos atractivos para disfrutar de la práctica del avistamiento de aves: 220 nuevos kilómetros de senderos señalizados, georeferenciados a través de una aplicación para dispositivos móviles y dotados con observatorios y otros equipamientos. Estos recursos han venido a mejorar la experiencia de observar aves en nuestra comarca (donde pueden avistarse hasta 250 especies distintas durante el año), de una forma sostenible y sin impactos para la biodiversidad.



**El 2013, con la señalética ya en el campo, se han colocado los equipamientos de la red (observatorios y otras infraestructuras), y se ha elaborado el siguiente material divulgativo:**

» 15.000 Estuches de colección de trípticos informativos sobre los senderos ornitológicos del Aljarafe-Doñana, agrupados por familias (en castellano e inglés)





# PROYECTO 'RED DE SENDEROS DE TURISMO ORNITOLÓGICO'



El 2013, con la señalética ya en el campo, se han colocado los equipamientos de la red (observatorios y otras infraestructuras), y se ha elaborado el siguiente material divulgativo:

» Creación de una APP (Aplicación para móviles y otros dispositivos) del proyecto (en español, inglés y francés). Gratuita.

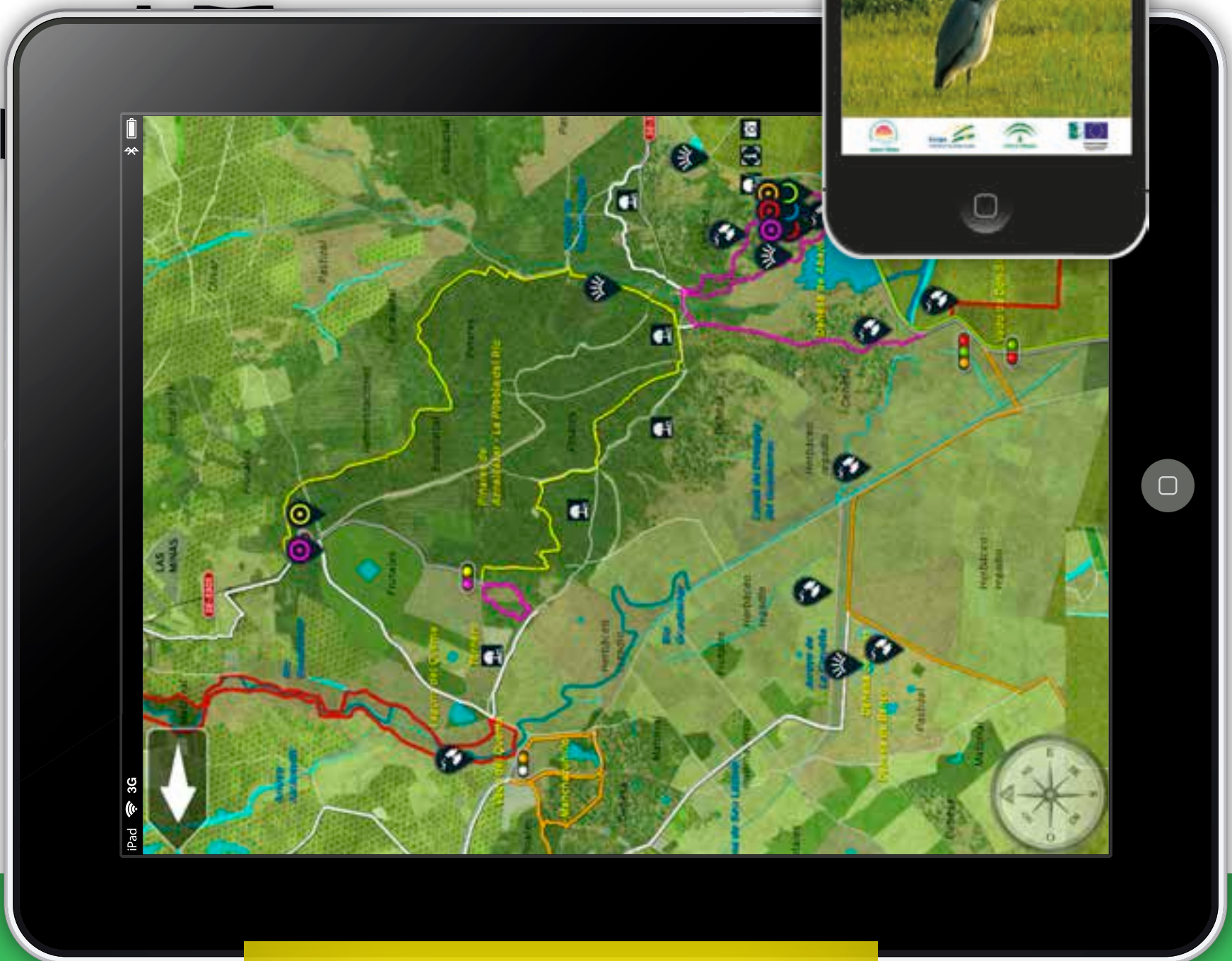

Descubre la Aplicación Birding Aljarafe-Doñana en tu smartphone o tablet

Available on the iPhone  
**App Store**

ANDROID APP ON  
**Google play**

## Características principales:

Información detallada sobre todas las rutas.

Geolocalización.

Otros recursos (imágenes, vídeos).

Posibilidad de usar los contenidos de forma off-line, es decir, sin necesidad de conexión a Internet o cobertura.

Posibilidad de añadir cuantos idiomas desee el usuario, incluyendo idiomas de codificación no latina como chino, ruso, árabe, etc.

Localización de recursos cercanos a la posición del usuario en un radio de 2 kilómetros.

Permite compartir en las redes sociales todos los elementos incorporados en las rutas.

Incluye una categoría de favoritos.

Permite actualizar la información de la aplicación sin necesidad de subir nuevas versiones.







# PROYECTO 'RED DE SENDEROS DE TURISMO ORNITOLÓGICO'

## BICIS & AVES.

### PROMOCIÓN DEL PROYECTO Y SENSIBILIZACIÓN ORNITOLÓGICA DE LOS RECURSOS DE LA COMARCA

Con objeto de **promocionar la red de senderos ornitológicos**, ADAD organizó durante los meses de septiembre a noviembre las rutas "Bicis&Aves", una actividad en la que participaron más de 600 personas de dentro y fuera de la comarca, y que contó con la colaboración de la Empresa Guadamar Educa, y los Ayuntamientos y clubes ciclistas de Aznalcázar, Isla Mayor, La Puebla del Río, Pilas y Villamanrique de la Condesa.

Gracias a un completo programa de actividades que combinó una de las prácticas deportivas con más afición, el ciclismo, con la interpretación especializada de la naturaleza, la observación y el seguimiento de aves y otras especies emblemáticas de Doñana o la educación ambiental, los participantes en "Bicis&Aves" pudieron vivir una experiencia única.

más de

# 6000

participantes



**De todas las edades, procedentes de la comarca y otros municipios de las provincias de Huelva y Sevilla**



#### Rutas ciclistas ornitológicas organizadas



**LA PUEBLA DEL RÍO**  
14 Septiembre de 2013



**ISLA MAYOR**  
6 Octubre de 2013



**PILAS**  
20 Octubre de 2013



**VILLAMANRIQUE DE LA CONDESA**  
1 Noviembre de 2013



**AZNALCÁZAR**  
9 Noviembre de 2013



#### Libro de Ruta

- 1 Realización de la ruta ciclista
- 2 Paradas de interpretación y observación de aves
- 3 Talleres, espectáculos de títeres o juegos
- 4 Avituallamiento de los participantes
- 5 Entrega de material promocional



**GALERÍA EXTERNA DE IMÁGENES DE TODAS LAS JORNADAS DEL PROGRAMA**

BICIS & AVES



<https://plus.google.com/photos/105925174260551165850/albums?banner=pwa>





# PROYECTO 'RED DE SENDEROS DE TURISMO ORNITOLÓGICO'

## BICIS & AVES.





# PROYECTO 'RED DE SENDEROS DE TURISMO ORNITOLÓGICO'

## BICIS & AVES.





# PROYECTO 'RED DE SENDEROS DE TURISMO ORNITOLÓGICO'

## RESULTADOS DEL PROYECTO

» La creación y consolidación de la red de senderos está mejorando el **USO INTERPRETATIVO** del patrimonio natural por parte de empresas y profesionales del sector.

» Supone un definitivo **IMPULSO DEL TURISMO**, especialmente centrado en la naturaleza y la ornitología, que se traduce en la generación de empleo y riqueza para la comarca.

» Fomento del **CICLOTURISMO Y EL SENDERISMO** en el territorio natural de la comarca como medios de transporte ideales para la observación de aves.

» **SENSIBILIZACIÓN Y CONCIENCIACIÓN AMBIENTAL** sobre los recursos naturales de la zona y especialmente sobre la diversidad de avifauna.

» **PROMOCIÓN** (a nivel nacional e internacional) de los lugares más favorables para la observación de aves y el disfrute en general del medio natural de la Doñana sevillana.

» **CONEXIÓN** de nuestro territorio con otras rutas más consolidadas de Doñana en la provincia de Huelva.

» **EFFECTOS PERDURABLES** del proyecto: señalética, material divulgativo en distintos formatos (papel, digital, aplicaciones, etc.).

## PRESUPUESTO

# 257.400,00€

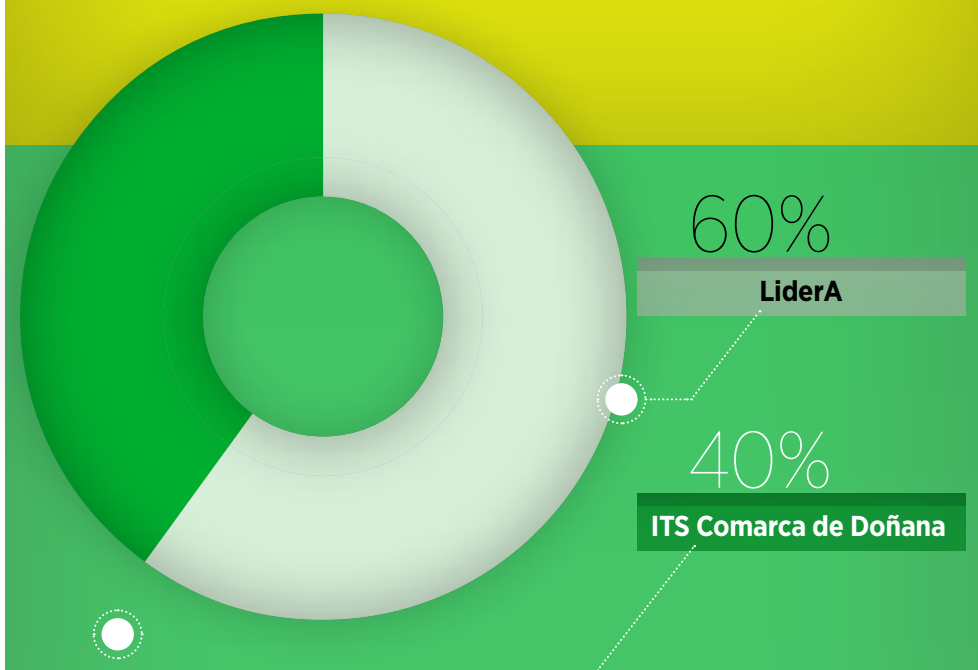

### LiderA



### ITS Comarca de Doñana



**Memoria del Proyecto**  
**Descárgala desde** <http://www.adad.es/files/PRESENTACION%20SSTO%20DEFINITIVA.pdf>

**Info senderos ornitológicos**  
**Descúbrelo aquí** <http://www.adad.es/es/component/content/article/9-news/destacado/566-senderos-ornitologicos.html>



# ASESORAMIENTO A ENTIDADES PÚBLICAS Y PRIVADAS DE LA COMARCA

Como en los años anteriores, se ha realizado un asesoramiento para la mejora ambiental entre entidades públicas y privadas de la comarca.



## Asesoramiento general. Asesoramiento a empresas y otros organismos públicos y privados sobre las temáticas ambientales siguientes:

» Información sobre subvenciones y actividades relacionadas con el desarrollo sostenible de la comarca (energías renovables, infraestructuras para la mejora ambiental, aplicación del Programa Sostenibilidad Urbana Ciudad 21, educación ambiental, voluntariado ambiental, desarrollo de actividades sostenibles, etc.).

» Información sobre subvenciones y actividades relacionadas con el desarrollo sostenible de la comarca (energías renovables, infraestructuras para la mejora ambiental, aplicación del Programa Sostenibilidad Urbana Ciudad 21, educación ambiental, voluntariado ambiental, desarrollo de actividades sostenibles, etc.).



## Asesoramiento específico a promotores y promotoras de proyectos LiderA.

» También se llevan a cabo actuaciones para incorporar la variable ambiental a las actividades e iniciativas subvencionadas con cargo al Programa LiderA. De esta forma, se minimizan los posibles impactos ambientales asociados a dichas actividades, mejorando su sostenibilidad y contribuyendo al respeto y conservación de los recursos naturales del territorio. Estas actuaciones consisten, por un lado, en la evaluación de los expedientes de proyectos presentados al programa para identificar las posibles mejoras ambientales que pueden incorporar a su actividad, y por otro, en el asesoramiento a los promotores para llevarlas a cabo.

# PROYECTO PILOTO DE AHORRO Y EFICIENCIA ENERGÉTICA EN LA COMARCA ALJARAFE-DOÑANA

ADAD cerró en 2013 el proyecto piloto “Ahorro y Eficiencia Energética” con la edición de un documento que resume el trabajo de auditoría energética realizado a varias empresas de la comarca. Subvencionada por el Programa LiderA (FEADER y Consejería de Agricultura, Pesca y Desarrollo Rural), esta publicación pone sobre la pista de una gestión energética sostenible a particulares, empresas o instituciones.

Es interesante destacar también que en este trabajo editorial se identifican oportunidades de ahorro, y se ofrecen propuestas presupuestadas, viables técnica y económicamente, que pueden mejorar la eficiencia energética de cada actividad analizada, incrementar su productividad y calidad (en el caso de actividades productivas) e integrar las variables ambiental y energética en su gestión interna.



Descárgate la publicación desde

<http://www.adad.es/es/energias-renovables-descargas.html>

Puedes recoger tu ejemplar en la sede de ADAD



# EDUCACIÓN AMBIENTAL

## ‘Aljarafe-Doñana, con energía para el cambio’: buena práctica andaluza de educación ambiental.

El proyecto de ADAD “Con energía para el cambio” fue reconocido en 2013 por la Consejería de Medio Ambiente y la Federación Andaluza de Municipios y Provincias (FAMP) como una de las ‘Mejores Buenas Prácticas’ presentadas al IV Encuentro Andaluz de Experiencias de Educación Ambiental y Sostenibilidad Local, celebrado el 21 de noviembre en San Fernando (Cádiz). La Consejería y la FAMP valoraron especialmente el carácter innovador del proyecto, la metodología de trabajo y el impacto ambiental, social y de comunicación logrado.

↓ **IV Encuentro Andaluz de Experiencias de Educación Ambiental y Sostenibilidad Local.** La Consejera de Medio Ambiente, M. Jesús Serrano, encargada de la inauguración del Encuentro, estimó muy positivamente el trabajo en materia medioambiental que lleva a cabo nuestra organización durante su visita al espacio expositivo en el que presentamos la iniciativa.

# CALIDAD

En 2013 nuestra entidad volvió a superar con éxito la auditoría del Sistema de Gestión de la Calidad (<http://www.adad.es/es/certificado-de-calidad.html>) (conforme a la Norma ISO 9001:2000) y del Sistema de Gestión Medioambiental (Norma ISO 14001:1996) que mantenemos desde el año 2006. ADAD obtuvo así la renovación anual de la Etiqueta Doñana 21 y la renovación de los sellos que acredita el cumplimiento de la normas de calidad y respeto medioambiental. Como en años anteriores, la auditoría constató además algunos logros conseguidos, en reducción de emisiones de CO2 o el aumento en el uso del papel reciclado y ecoeficiente, entre otros.



El proyecto de ADAD ‘Con energía para el cambio’, reconocido como buena práctica andaluza de Educación Ambiental





**CULTURA POPULAR.** EN NUESTRA COMARCA, LA CULTURA POPULAR SE HACE PATENTE A TRAVÉS DE LA ARTESANÍA POPULAR (BORDADO DE MANTONES Y EN ORO, GUARNICIONERÍA, TAPIZADO, CONSTRUCCIÓN DE CHOZAS MARISMENAS, TRAJES DE FLAMENCA O CERÁMICA). OTRA DE LAS SEÑAS DE IDENTIDAD CULTURAL DE LA ZONA ES EL CABALLO, MUY VINCULADO A LA CELEBRACIÓN DE ROMERÍAS LOCALES, FERIAS Y FIESTAS TRADICIONALES, Y AL ROCÍO.

# 8 comunicación

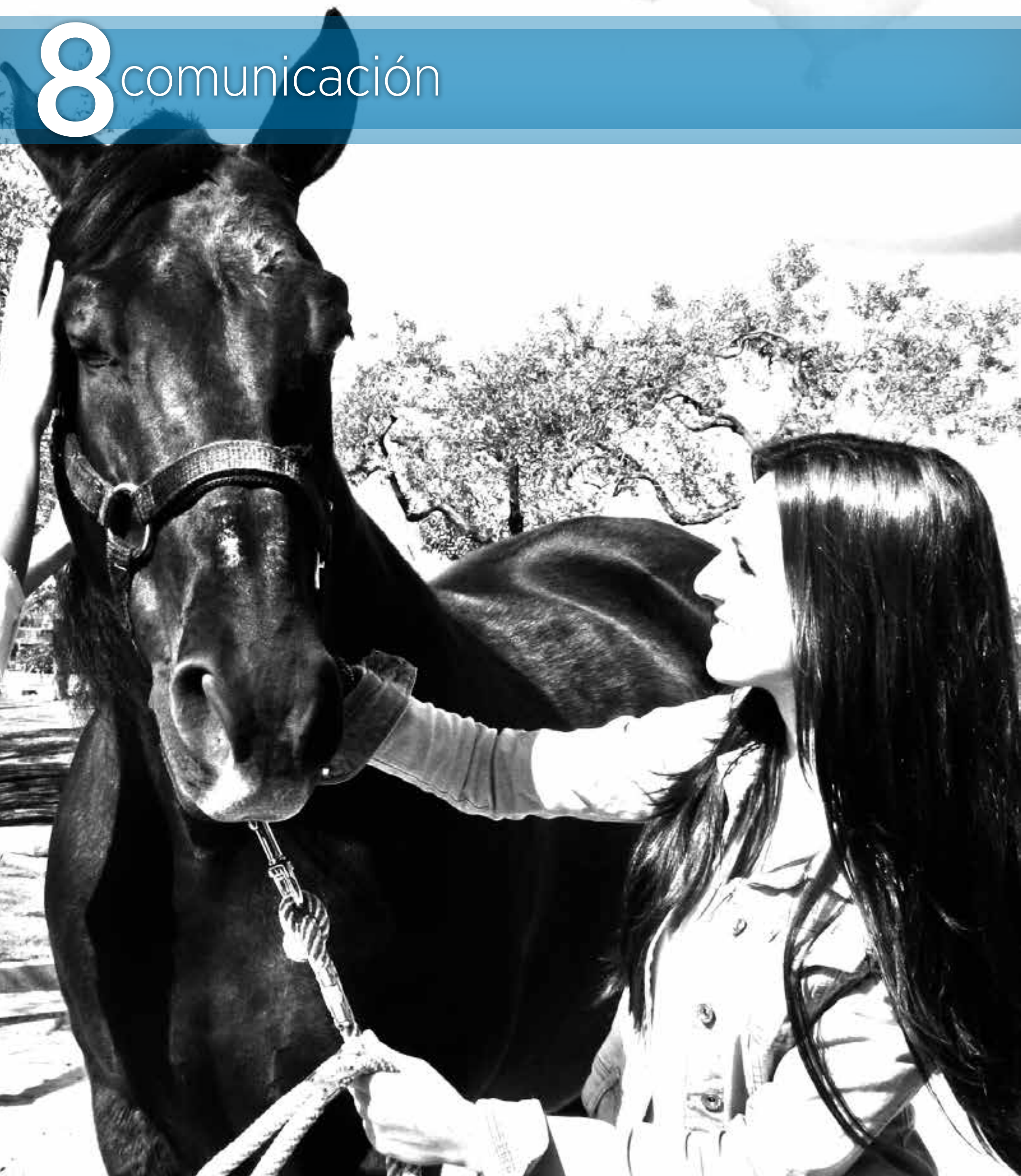

**Informar y dinamizar** para la participación son las tareas fundamentales del gabinete de comunicación de ADAD, desde el que asumimos la labor de mejorar la visibilidad del Grupo, aportando la máxima transparencia en la gestión de los programas e iniciativas que implementamos, así como sobre el compromiso de nuestra entidad con el desarrollo sostenible, el emprendimiento, el empleo o la igualdad de oportunidades, además de promocionar la comarca y sus gentes.



# INTRODUCCIÓN AL DEPARTAMENTO DE COMUNICACIÓN EN 2013

El gabinete de comunicación de ADAD persigue mejorar la visibilidad del Grupo e informar sobre la gestión de sus programas e iniciativas de desarrollo rural, así como sobre el compromiso de nuestra entidad con el desarrollo sostenible, el emprendimiento, el empleo o la igualdad de oportunidades, además de promocionar la comarca.

Persiguiendo estos objetivos, en 2013 hemos trabajado para mantener la presencia informativa de ADAD en los medios tradicionales y otros canales de comunicación, a través del envío de notas de prensa, una continua actualización de la web y las redes sociales corporativas, la elaboración y distribución de otros recursos informativos, publicaciones y otros materiales editoriales, la organización de convocatorias de prensa o la permanente atención y acompañamiento a los comunicadores que se han interesado por nuestras iniciativas o por otros recursos comarcales.

Teniendo en cuenta los resultados de los dos últimos años, en 2013 hemos continuado reforzando la presencia socialmedia de ADAD, algo que nos permiten ampliar enormemente el arco informativo y ofrecer un mejor servicio (convocatorias, buenas prácticas, proyectos de desarrollo rural, normativa, intercambio de experiencias, etc.). Además, logramos mayor fidelización y un acercamiento más directo al tejido asociativo, institucional y empresarial comarcal, promotores, ciudadanía, etc.

**Como venimos haciendo desde la puesta en marcha del área, trabajamos para posicionar nuestro Grupo de Desarrollo Rural como una fuente informativa fiable y eficaz de la comarca Aljarafe-Doñana, especialmente en materias como el desarrollo rural, la agenda de género, el turismo ornitológico o el medioambiente.**

## REDES SOCIALES



**600** usuarios  
dic 2013  
**+200**  
desde 2012



**700** followers  
dic 2013  
**100% +**  
desde 2012



**14.000**  
visualizaciones dic 2013  
**+5.000** desde 2012



ventana  
fotográfica



archivo de  
publicaciones





# RECURSOS INFORMATIVOS Y SU REPERCUSIÓN EN LOS MEDIOS

# 74

← Notas de Prensa

# 20

↑ Apariciones en  
Prensa Escrita

# 250

↑ Apariciones en  
Prensa Digital

# 10

↑ Intervenciones  
radiofónicas

# 10

↑ Intervenciones  
televisivas



**Buena práctica.** Por otro lado, uno de los proyectos LiderA apoyados por ADAD, el complejo turístico 'Paraíso de Doñana', gracias al trabajo de comunicación de nuestra entidad, protagonizó una campaña de Fondos Europeos, apareciendo reportajes de esta iniciativa en prensa (20 Minutos), radio y televisión (Canal Sur TV).



**Descárgate la publicación desde**

<http://www.adad.es/es/504-paraíso-de-donana-protagoniza-hoy-la-campana-local-en-sevilla-de-fondos-europeos.html>

**Buena práctica.** También fue seleccionado nuestro proyecto 'Endoñánate' como buena práctica de comunicación en una serie de reportajes sobre beneficiarios de Fondos Europeos en Andalucía que han servido de material de difusión en unas jornadas celebradas en todas las provincias andaluzas organizadas por esta Dirección General, jornadas en la que también se ha mostrado 'Paraíso de Doñana' a través de una muestra fotográfica de iniciativas subvencionadas con fondos europeos. Sin duda una gran oportunidad para visibilizar el trabajo de nuestra entidad en la gestión de los fondos para el desarrollo rural.



**Descubre el vídeo en el siguiente enlace**

[https://www.youtube.com/watch?v=Xmg\\_8Et3nD4](https://www.youtube.com/watch?v=Xmg_8Et3nD4)



# RECURSOS INFORMATIVOS Y SU REPERCUSIÓN EN LOS MEDIOS

Y también como parte de nuestro trabajo, en 2013 colaboramos con las entidades y organizaciones que solicitan información sobre proyectos del Grupo o de la propia comarca, tales como:

- »Artículo de buena práctica para ARA sobre el proyecto “Escuelas de Liderazgo”
- »Artículo “Un museo para el vino de pálido amarillo” para Consejería de Agricultura
- »Artículo sobre el Centro de Interpretación Etnográfica Camino del Rocío para Consejería de Agricultura
- »Artículo de buena práctica sobre “Paraíso de Doñana” para la REDR
- »Buena práctica realizada para la REDR sobre el proyecto “Aljarafe-Doñana, con energía para el cambio”
- »Artículo sobre proyecto Aloe Vera para el portal BIOES2

## Otras colaboraciones

También hemos colaborado con otras áreas en la elaboración de distintos productos de informativos, como los de la ‘Red de Senderos de Turismo Ornitológico del Aljarafe-Doñana’ (folletos, APP, memoria del proyecto, traducciones, etc.) y otros materiales informativos de otros proyectos (CETS, Género, Medio Ambiente, etc.); y asumido la responsabilidad de formar parte de dos jurados de premios de comunicación, el Premio de Periodismo de la Fundación Doñana 21 y el Premio de Fotografía ‘FotoDoñana’, de la Asociación para el Desarrollo del Territorio de la Comarca de Doñana, responsable de la gestión de la ITS.

**COMARCA**  
**REPORTAJES Isla Mayor**  
**Celebrado el Día Internacional de las Aves en Isla Mayor con una ruta ciclista**  
 El Grupo de Desarrollo Rural Aljarafe-Doñana (ADAD), en colaboración con el Ayuntamiento y el Club Ciclista de Isla Mayor, celebró el pasado 6 de octubre el Día Internacional de las Aves en uno de los espacios ornitológicos más espectaculares de la comarca, los arrozales de Isla Mayor. Así, un centenar de ciclistas han participado en el segundo itinerario del programa “Bicis & Aves”, una ruta diseñada para contemplar y disfrutar de la abundante avifauna que puebla la que es considerada la densidad natural de las aves de Doñana, las marismas transtero-  
 madas de la zona sevillana del espacio natural. Los especialistas del recorrido no han defraudado. Morlos, garzas, gaviotas, garzas reales, somarines, gavistas, cigüeñas negras o rapaces como el aguilucho lagunero o el cormorán han tenido las delicias de los participantes, que también han tenido la oportunidad de observar cómo se pesca el cangrejo rojo.  
 Las ciclistas salieron por la mañana.  
 C. C. C.

**OPINIONES**  
**Inaugurado el curso académico del SAMU**  
 El alcalde de Belves, José Luis Benavente, presidió el pasado 16 de septiembre el inicio del curso académico del SAMU en la localidad. “Los que como yo ostentan cargos de responsabilidad –dijo–, te-  
 nemos el deber de velar por el bienestar de los ciudadanos y de garantizar el acceso a los servicios públicos de la localidad. Este curso académico del SAMU es un paso más en la mejora de la atención sanitaria en Belves y en la comarca de Belves. Estamos orgullosos de haber conseguido este hito y de haber participado en su inauguración.”  
 Manuel Márquez presenta su nuevo libro  
 Un importante viaje literario ya forma el currículum de Manuel Márquez Rodríguez, que tras publicar

**Un proyecto de ADAD, premiado como buena práctica de educación ambiental**

El proyecto “Con energía para el cambio” del Grupo de Desarrollo Rural Aljarafe-Doñana (ADAD) ha sido reconocido por la Consejería de Medio Ambiente y la Federación Andaluza de Municipios y Provincias (FAMP) como una de las “mejores buenas prácticas” presentadas en el IV Encuentro Andaluz de Experiencias de Educación Ambiental y Sostenibilidad Local, celebrado en San Fernando (Cádiz).

“Con energía para el cambio” es un proyecto de sensibilización escolar sobre cambio climático y energías renovables en el que han participado 700 escolares de 7 centros educativos de la comarca (de Carrión de los Céspedes, Huelva del Aljarafe, Olivares, Piles y Sanlúcar la Mayor). Subvencionado con fondos del Programa LíderA (Consejería de Agricultura, Pesca y Desarrollo Rural y FEADER), esta iniciativa ha abordado un acercamiento al calentamiento global desde las aulas, a través de sesiones teóricas e ingeniosas actividades prácticas, que incluso llevaron a los escolares a ponerse en la piel de los agentes más destacados de la Cumbre Mundial del Clima.

**Un curso de geriatría mejora el perfil profesional de 25 mujeres**

Las mujeres, de buena parte comarcal, distintas de la comarca, se están especializando en cuidados geriátricos gracias a una iniciativa comarcal, muy demandada en el territorio, con un alto porcentaje de inserción laboral.

El curso de geriatría, con un total de 25 mujeres, ha contado con el apoyo de Programas LíderA que gestionó el Grupo de Desarrollo Rural Aljarafe-Doñana (ADAD) para ofrecer un espacio de especialización y formación, que va a mejorar la calidad de vida de las personas mayores y a su entorno familiar y social. El curso de geriatría, que se imparte en la localidad de Belves, ha contado con el apoyo de la Consejería de Empleo, Formación y Trabajo Autónomo, a través de la iniciativa de inserción laboral de las mujeres en el sector de la geriatría, que forma parte del programa de inserción laboral de las mujeres en el sector de la geriatría, que forma parte del programa de inserción laboral de las mujeres en el sector de la geriatría.

**ANDALUCÍA SOSTENIBLE**

El grupo de desarrollo rural Aljarafe-Doñana (ADAD) ha sido reconocido por la Consejería de Medio Ambiente y la Federación Andaluza de Municipios y Provincias (FAMP) como una de las “mejores buenas prácticas” presentadas en el IV Encuentro Andaluz de Experiencias de Educación Ambiental y Sostenibilidad Local, celebrado en San Fernando (Cádiz).

“Con energía para el cambio” es un proyecto de sensibilización escolar sobre cambio climático y energías renovables en el que han participado 700 escolares de 7 centros educativos de la comarca (de Carrión de los Céspedes, Huelva del Aljarafe, Olivares, Piles y Sanlúcar la Mayor). Subvencionado con fondos del Programa LíderA (Consejería de Agricultura, Pesca y Desarrollo Rural y FEADER), esta iniciativa ha abordado un acercamiento al calentamiento global desde las aulas, a través de sesiones teóricas e ingeniosas actividades prácticas, que incluso llevaron a los escolares a ponerse en la piel de los agentes más destacados de la Cumbre Mundial del Clima.

**ABCde Sevilla.es ALJARAFE**

La comarca Aljarafe-Doñana cuenta con 220 kilómetros señalizados para realizar rutas ornitológicas

El Grupo de Desarrollo Rural Aljarafe-Doñana (ADAD) ha utilizado el espacio de la comarca de Belves, Isla Mayor, La Puebla del Río, Piles y Villanueva de la Córdoba.

**MEDIO AMBIENTE**  
**PEDALADAS EN FAVOR DE UN ESPACIO PROTEGIDO**

Sevilla y La Puebla del Río ha acogido en su término municipal a 200 ciclistas con motivo de la primera jornada de la ruta ornitológica Bicis&Aves. El evento, organizado por el Grupo de Desarrollo Rural Aljarafe-Doñana (ADAD), el Ayuntamiento de La Puebla del Río y el Club Ciclista BTT de La Puebla del Río, ha tenido como fin mostrar la riqueza natural de un espacio protegido.

**Revista Anual ADAD.** También en la última anualidad sacamos a la calle la Revista informativa nº 17 de ADAD, con un diseño renovado y exclusivamente en formato digital

2.000 VISUALIZACIONES

**Descárgala desde**  
<http://www.adad.es/es/revista-y-publicaciones.html>

**Memoria de Actividades.** Asimismo, hemos trabajado sobre otros productos informativos, como la Memoria de Actividades de 2012 que, en su formato digital, tuvo una gran acogida entre los socios de ADAD y nuestros usuarios en general.

2.700 VISUALIZACIONES

**Descárgala desde**  
<http://www.adad.es/es/memorias-de-actividades.html>



# WWW.ADAD.ES

En 2013 realizamos un importante trabajo de modernización del diseño de nuestra web y para mejorar su optimización y navegabilidad. Además de ello, se ha traducido la información más relevante al inglés, siendo ADAD uno de los primeros Grupos de Andalucía que cuenta en la actualidad con una web que ofrece los datos más importantes de la entidad en un segundo idioma.

Tenemos que sumar a este trabajo, el de actualización continua de los contenidos informativos de esta importante herramienta informativa que realizamos varias veces por semana, habitualmente con noticias de producción propia porque cada vez con más frecuencia las informaciones procedentes de otras fuentes se distribuyen a través de los perfiles sociales de ADAD.



# 35.867

← **Visitas totales en 2013**

**+23,4%** que en 2012

# 9.475

← **Usuarios únicos**

**+13%** que en 2012

↓ **Procedencia flujo de visitas.** Destacar el importante número de visitas que tenemos de lugares remotos del planeta, concretamente de más de 60 países, entre los que están Estados Unidos (411), Colombia (297) o Argentina (273), y diversos países de varios continentes.



# PLAN DE COMUNICACIÓN LIDERA

El proceso de comunicación inicial del Programa LiderA en la comarca comenzó a estructurarse en 2010 en torno a un expediente o proyecto propio elaborado por esta área de trabajo y presentado al programa de desarrollo de ADAD, que se renovó en 2012 con otro proyecto de similares características, denominado COMUNICA Aljarafe\_Doñana 2.0.

Así, en 2013 hemos continuado con la ejecución de este proyecto, que comparte los objetivos fundamentales del plan de comunicación que le precedió, entre los que se encuentra visibilizar el trabajo del Grupo y la realidad rural del Aljarafe-Doñana, y muy especialmente poner en valor la incidencia que el Programa LiderA está generando en el territorio, en clave económica, social y participativa. Como hemos subrayado en el apartado anterior, se han redactado distintos reportajes sobre iniciativas LiderA para publicaciones como Tierra Sur, la revista de la Red Andaluza de Desarrollo Rural (ARA), la REDR y otros medios y publicaciones de Buenas Prácticas.

Otro capítulo aparte merece el asesoramiento a promotores que se acogen a las ayudas LiderA, para que contemplen correctamente las normas de comunicación que impone el Programa (a través de vallas, placas, en el material promocional, en las webs, etc.). Para facilitar esta compleja tarea, se redactó una Guía Práctica (disponible en la web de ADAD) y también se habilitó en el espacio web donde los distintos modelos, los logos obligatorios, el diseño de placa, fotografías, etc.

**Asimismo, desde el departamento diseñamos y facilitamos a cada promotor el modelo de placa y asesoramos y repasamos la colocación de los logos en todos los materiales promocional es, como demuestra el trabajo realizado a lo largo del último año:**

## ASESORAMIENTO A PROMOTORES Y PROYECTOS LIDERA 2013

PLACA IDENTIFICATIVA EXPTE. 126 CENTRO DEHESA BOYAL VILLAMANRIQUE DE LA CONDESA M413	10/07/2013
PLACA IDENTIFICATIVA EXPTE. 177 PARAÍSO DE DOÑANA M413	04/01/2013
PEGATINA IDENTIFICATIVA EXPTE. 202 AGRICALDERÓN M411	22/01/2013
PEGATINA IDENTIFICATIVA EXPTE. 219 AGROSERVICIOS M413	07/02/2013
PEGATINA IDENTIFICATIVA EXPTE. 283 AGUSTÍN TABARES M413	05/09/2013
PLACA IDENTIFICATIVA EXPTE. 200 A. PALLARÉS	22/01/2013
PLACA IDENTIFICATIVA EXPTE. 264 AYUNTAMIENTO HUÉVAR M413	07/02/2013
PLACA IDENTIFICATIVA EXPTE. 218 CELIA BALSERA M413	25/04/2013
PLACA IDENTIFICATIVA EXPTE. 251 CENTRO MÉDICO BOLLULLOS M413	22/03/2013
PLACA IDENTIFICATIVA EXPTE. 235 CLÍNICA PODOLOGÍA AZNALCÁZAR M413	05/09/2013
PEGATINA IDENTIFICATIVA EXPTE. 209 ARTSOFÁ M413	25/01/2013
PEGATINA IDENTIFICATIVA EXPTE. 209 COLOMER TAPIA M411	25/04/2013
PLACA IDENTIFICATIVA EXPTE. 249 ALOE VERA M411	11/06/2013
PLACA IDENTIFICATIVA EXPTE. 236 KAPRICHIO M413	20/03/2013
PLACA IDENTIFICATIVA EXPTE. 199 NI UNO + M413	15/01/2013
PLACA IDENTIFICATIVA EXPTE. 69 ANA MARAVER M413	31/01/2013
PLACA IDENTIFICATIVA EXPTE. 181 OBSERVATORIO GUADIAMAR M413	16/04/2013
PLACA IDENTIFICATIVA EXPTE. 206 PRODUCTOS CÁRNICOS CIGARREROS M411	19/03/2013
CARTEL CURSO GERIATRÍA MUJERES ENTRE MUNDOS M413	10/09/2013
TRÍPTICO CURSO GERIATRÍA MUJERES ENTRE MUNDOS M413	10/09/2013
DIPLOMA CURSO GERIATRÍA MUJERES ENTRE MUNDOS M413	20/12/2013
200 CARTELES BICIS&AVES M413	
FORMULARIO INSCRIPCIÓN JORNADAS TÉCNICAS LINCEO M413	01/04/2013
CARTEL LINCEO M413	01/04/2013
CARTEL FERIA DEL CABALLO AZNALCÁZAR M411	25/04/2013
15000 ESTUCHES CON FOLLETOS SOBRE SENDEROS DE TURISMO ORNITOLÓGICO CON LOS SIGUIETNES PRODUCTOS: FOLLETO CON INFORMACIÓN GENERAL, FOLLETO SENDEROS DEL ARROZAL, FOLLETOS SENDEROS DE LOS PINARES, FOLLETOS SENDEROS DE LAS DEHESAS, FOLLETOS SENDEROS DEL GUADIAMAR, FOLLETOS SENDEROS DE LAS MARISMAS, FOLLETOS AVES Y USOS TRADICIONALES (CADA FOLLETO TIENE LOS LOGOS OBLIGATORIOS) M413	10/12/2013
PRESENTACIÓN DE BUENA PRÁCTICA DE EDUCACIÓN AMBIENTAL "ALJARAFE-DOÑANA, CON ENERGÍA PARA EL CAMBIO" M413	15/11/2013
MATERIALES PROMOCIONALES DE ADAD M413	16/04/2013
APP RED DE SENDEROS DE TURISMO ORNITOLÓGICO M413	10/12/2013
324 SEÑALES (PROYECTO RED DE SENDEROS TURISMO ORNITOLÓGICO ALJARAFE-DOÑANA): BALIZAS, ORIENTATIVAS, DIRECCIONALES, PANORÁMICAS, USO PÚBLICO, TEMÁTICAS, ETC. (CON SUS LOGOS OBLIGATORIOS)	31/12/2013

Por último, destacar que desde el departamento de comunicación nos encargamos desde el año 2010 de la elaboración de los Indicadores de Información y Publicidad que ADAD envía a la Dirección General de Fondos Europeos y Planificación de la Consejería de Economía de la Junta de Andalucía. Se trata de los indicadores del programa financiado a través del FEADER (LiderA) y los del PIP de la Sevilla Rural (FEDER), un trabajo de gran relevancia porque ayuda a realizar el seguimiento continuo de las actividades de información y publicidad relacionadas con estos fondos por parte de la Unión Europea.





# OTRAS TAREAS DEL ÁREA DE COMUNICACIÓN

Desde el gabinete de comunicación también se han realizado presentaciones sobre ADAD, apoyado la logística de la participación de la entidad en ferias y eventos, y en general cuidado la imagen corporativa.

Por otro lado, la técnica responsable de este departamento es la encargada la realización de traducciones (inglés y francés) para la gerencia y del seguimiento de los boletines oficiales (Boletín Oficial del Estado, BOJA y Boletín de la Provincia) y de la búsqueda de programas y proyectos (páginas de la Unión Europea, de los Ministerios, etc.) que puedan interesar a la organización.

También desde el departamento de comunicación nos encargamos en 2013 de la gestión técnica del PLAN DE INTERVENCIÓN PROVINCIAL DE LA SEVILLA RURAL (capítulos 57 y 58 FEDER), en el marco del Grupo de Cooperación que ADAD coordina a nivel provincial desde el año 2011.

Otro de los recursos que ponemos a la disposición de los medios y compañeros es el material fotográfico. Así, desde el departamento se ha dado cobertura gráfica a todos los eventos organizados desde ADAD y ampliado el centro de documentación fotográfica sobre las actividades de la Asociación y los pueblos de la comarca, un archivo que cuenta ya con miles de imágenes.

## Intercambio con Suecia

En 2013, a través del área de Comunicación, participamos en un Intercambio técnico con el Grupo de Acción Local Leader Folkungaland, de la comarca de Östergötland en Suecia, en el marco de un programa que promueve la Red Europea de Desarrollo Rural (ELARD), una fantástica experiencia que ha servido para unir dos comarcas rurales dispuestas a abrir nuevos horizontes de cooperación en el próximo marco comunitario.

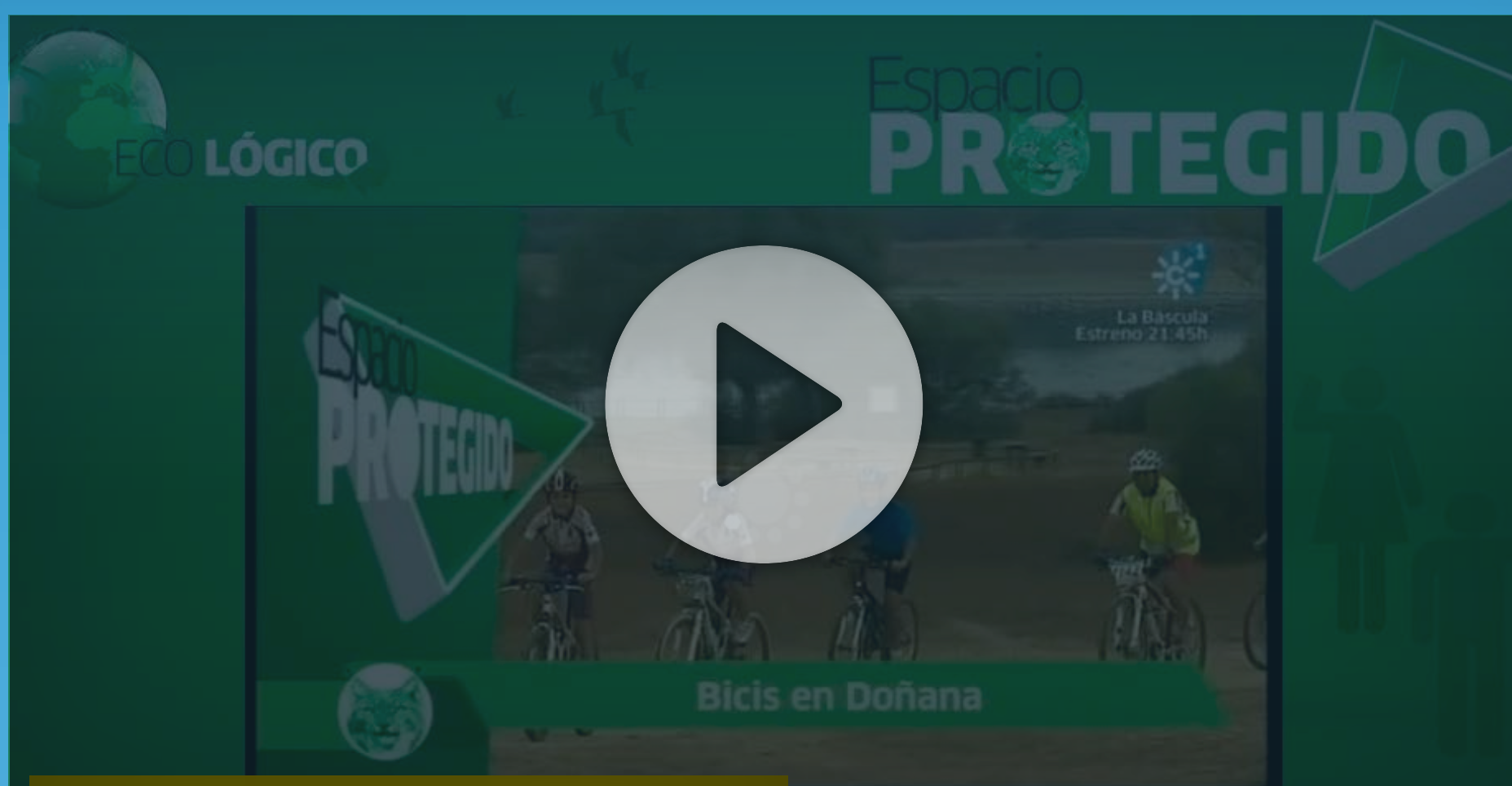

**Presencia televisiva.** Reportaje del Programa Espacio Protegido, de Canal Sur TV a la actividad de ADAD Bicis & Aves



# 9 turismo

**ALMA ANDALUZA.** HISTORIA Y CULTURA, Y EL MIMO Y CUIDADO DE SUS HABITANTES A LO LARGO DE LOS SIGLOS, HAN HECHO FLORECER EN EL ALJARAFE-DOÑANA LOCALIDADES DE FISONOMÍA Y ALMA TÍPICAMENTE ANDALUZAS. BASTA DAR UN PASEO POR CUALQUIERA DE SUS DIECISÉIS MUNICIPIOS PARA EMBRIAGARSE DEL TESORO CULTURAL DE LA ZONA, TÍPICAMENTE RURAL Y VISIBLE EN SUS CASAS, HACIENDAS, PLAZAS Y CALLES

27

**El potencial turístico** de nuestro territorio ha convertido el turismo en uno de los ejes estratégicos de ADAD desde su fundación. Las infinitas posibilidades turísticas de la comarca y la capacidad de emprendimiento y creación de empleo de este sector fundamentaban esta apuesta. Y sobre esta línea de trabajo continuamos trabajando en 2013, año en el que, entre otros hitos, ha quedado constituida la Mesa por el Turismo del Aljarafe-Doñana.



# CONSTITUCIÓN DE LA MESA COMARCAL POR EL TURISMO



Uno de los hitos más importantes en materia turística en 2013, aparte del impulso final dado al proyecto 'Red de senderos de Turismo Ornitológico del Aljarafe-Doñana', ha sido la creación de la Mesa Comarcal por el Turismo, promovida por los empresarios de "Puerta de Doñana" y la "Asociación Sevillana de Empresas Turísticas", con el apoyo institucional de los Ayuntamientos y la asistencia técnica de ADAD.

En julio quedaba constituido este foro de encuentro y participación que veía la luz con el objetivo de potenciar el sector turístico comarcal; servir como herramienta de diálogo, coordinación e impulso; y especialmente poner en valor las singularidades de un territorio único desde el punto de vista turístico y patrimonial.

La Mesa por el Turismo quedaba constituida en principio por pocos miembros, para sumar operatividad, dinamismo y agilidad al trabajo que tiene por delante. Con una mayoría de representantes del sector empresarial, cuenta también con responsables de las administraciones locales, cuya representación está aún por determinar.

Como objetivos más inmediatos, la Mesa se ha planteado la organización del sector empresarial y la dinamización y coordinación del sector turístico, por la necesidad urgente que tiene el empresariado de generar actividad y riqueza para el territorio; la elaboración de un calendario de eventos y actividades turísticas de los municipios; y la participación de la comarca en distintos eventos de carácter promocional, ya sean nacionales o internacionales. ADAD asumirá la tarea de búsqueda de financiación.



Vídeo de La Guía de Pilas sobre la constitución de la Mesa [www.youtube.com/watch?v=94kL9XuacEQ](http://www.youtube.com/watch?v=94kL9XuacEQ) desde  
Pincha sobre la foto y accede al vídeo





# OTROS PROYECTOS COLABORADOS POR ALJARAFE-DOÑANA

Además de las actuaciones relacionadas con esta materia en el marco de proyectos de cooperación como “Dinamización de la CETS en Espacios Naturales Acreditados” o “Live Your Tour” y a través del Programa LiderA, queremos destacar algunos esfuerzos realizados por ADAD para potenciar el turismo comarcal.

No obstante, recordemos que nuestro programa de desarrollo cuenta con una línea estratégica específica para apoyar a este sector, a la que se están acogiendo numerosas iniciativas de emprendedores y entidades públicas, como fueron en 2013 la celebración de las Jornadas Técnicas de la Feria Comarcal ‘Linco’ en Villamanrique de la Condesa, la inauguración del Museo del Mosto en Umbrete o la puesta en marcha del portal Comarca de Doñana.com, entre otros.

Por último, destacar que durante 2013 participamos en el proceso de planificación estratégica del Plan Integral de Fomento del Turismo Interior Sostenible de Andalucía (Plan + Interior), de las Consejerías de Agricultura, Pesca y Desarrollo Rural y Turismo y Comercio. Este Plan se ha elaborado con el objetivo de convertirse en un marco integrador y de referencia para los instrumentos de planificación turística.

Tenemos que señalar asimismo la colaboración prestada un año más al Espacio Natural de Doñana en todo el proceso de mantenimiento y gestión de la Carta Europea de Turismo Sostenible (CETS), una acreditación de ámbito europeo que otorga la Federación EUROPARC a los espacios naturales protegidos que demuestran un compromiso real y continuado con el turismo sostenible.

Asimismo, también es de interés reseñar brevemente el esfuerzo que sigue desplegando ADAD en torno a la Iniciativa de Turismo Sostenible (ITS) de la Comarca de Doñana, aprobada en agosto de 2009 por la Consejería de Turismo.



**Día de los Humedales 2013 en La Cañada de los Pájaros**



**Noticia. Plan Integral de Fomento del Turismo Interior Sostenible de Andalucía** [www.adad.es/es/501-adad-participa-en-la-elaboracion-del-plan-interior-que-estan-elaborando-turismo-y-agricultura.html](http://www.adad.es/es/501-adad-participa-en-la-elaboracion-del-plan-interior-que-estan-elaborando-turismo-y-agricultura.html)

**Web. Turismo nueva ideas** [www.turismonuevasideas.org](http://www.turismonuevasideas.org)



# Aljarafe de Doñana

destino rural que te va a enamorar



**‘Del Aljarafe a Doñana. Un destino rural que te va a enamorar’. Publicación turística sobre la comarca editada por Adad**



# EL TURISMO QUE CRECE EN EL ALJARAFE-DOÑANA

## RECURSOS TURÍSTICOS







# BIRDING ALJARAFE-DOÑANA

UNA APP PARA DISFRUTAR DE LOS SENDEROS ORNITOLÓGICOS DE LA COMARCA ALJARAFE-DOÑANA



Available on the iPhone

**App Store**



ANDROID APP ON

**Google play**

